華北政務委員會內務總署登記證字第一號　中華郵政特准掛號認為新聞紙類

青島大新民報

發行所 青島特別市山東路六號 青島大新民報社
發行人 孫天□
每份八分 每月一元五角
各部電話

東亞民族爭取生存 中日滿攜手邁進

汪主席發出總進軍號令

（南京三十日中華電）值此中日滿共同宣言及中日基本條約一周年之際、國民政府主席汪精衛氏、於二十九日發表告「全國民書」、指摘實現該條約大方針之重要任務之所以、同時闡明大東亞戰爭下中國出路、對中國民衆發出總進軍之大號令、全文如左：

（圖為汪國府主席）

三國締盟紀念

條約精神發展 促成同甘共苦

去年十一月三十日中日簽訂新條約、並發表中日滿共同宣言、去年十二月八日勃發大東亞戰爭、該條約及宣言、乃適應世界情勢、隨時局變遷見、而結成東亞輪心、然大東亞戰爭、即係陷於此幻無測之世界中、因有前年之條約及宣言、於大東亞戰爭勃發時、而中日滿三國能一致協力各負其責任、又因發動大東亞戰爭、致條約精神更形推進發展、舉其重要一例言之、諸如和平、不僅促進善鄰友好、今已促成同甘共苦、又從來所謂大東亞主義、東亞新秩序建設等、僅理想而已、今已成事實、總之條約乃確示復興中國、保衛東亞之方向、然大東亞戰爭、乃闡明此方向之大道、而使吾人得以瀏步直前、吾人於民國廿八年十二月廿九日發表和平主張以來、經國難百門以至今日、其間無論怎樣主張之確實、近百年以來、英美帝國主義、已席捲世界、美洲被吞併、非洲被分割、澳洲成為殖民地、亦被吞併、彼等以其無厭之貪慾暴政略、由印度洋或太平洋西方面向東亞作包圍進攻、其進攻殆無止境、近百年來之歷史、即為東亞民族爭取生存之歷史、近百年以來、若無日本則東亞早已喪失、因之而中國亦無一人存在、國父曾告吾人、若無日本即無中國、若無中國即無日本、此乃一百年來之事實、尤以大東亞戰爭、則吾人應相互同生同死之協力、於大東亞戰爭以前、已成立各種條約及宣言、恰如航海大洋中之小船、吾人若知颶風之萬至、毅然結起、從事保護之小船、就條約內容觀之、則兩國關係相互尊重領土主權、軍事上並採取同盟方向、經濟上相互提携、又文化上而協力融合與創造、此乃確立兩國共存共榮之基礎、更擴大至中日滿共同宣言、亦屬同一之基礎。

東亞禍根一掃 決定戰爭勝利

百年以來、中日兩國、因境遇相同、外交軍事方針相異、致紛爭不已、今則此禍根已一掃殆盡、而兩國目的亦趨同、意志亦日趨一致、內則謀東亞民族之團結、外則對抗東亞共同之敵、一日勃發大東亞戰爭時、日本則動員全國力、擔任前線、中國與滿洲國擔任後方、使前線將士無後顧之憂、諸如此團結精神、誠百年以來所未見、而大東亞戰爭勝利、亦因此而決定、條約非一種外交辭令、乃係一個精神、如斯精神而發生一個力量、以此力量方能推進時局而達到最後目的、所謂中華復興、東亞保衛亦在此、全體國民應深認此事、

第一要固信念、以不屈不撓精神、向前邁進。

第二強化力量、東亞服膺有關戰、而擔任重大責任不可。

第三不斷反省、發見自己缺點、承認自己缺點、而糾正自己的缺點始能促進自己之進步、簽訂條約以來、已屆一年、吾人應反省全面和平尚未實現和附屬議定書規定、兩國間在恢復全面和平、戰爭狀態終了時、方能開始撤兵、又關治安之確立、於二年以內完成撤兵、此乃民國廿七年十二月所約定、與二十九年十一月三十日條約一同簽訂、當時亦於十二月二十九日發出和平通電、因重慶未能接受、致經兩年之今日仍未完成撤兵、時屆二年、殺由附屬議定書訂日起、重慶有協力重要時、今日二年、而為撤兵完了之期也、夫撤兵係中日雙方有利之事、即日本得以移動其兵力用於大東亞、

而得以強大兵力、而中國亦以其自力確立治安、又能將其餘剩兵力援助日本、藉以促進大東亞戰爭最後勝利、今日何故吾國內兩軍尚成對持狀態、戰爭仍未終結、全面和平尚未恢復乎？吾人想念及此、不勝痛恨重慶甘爲和平障害、東亞叛逆者、同時自問重慶何故不翻然悔悟、貢獻和平而爲東亞同志乎？吾內吾等誠意與努力尚不足、若重慶仍執迷不悟、則吾人爲何不能使其崩壞消滅、不爲和平障害、東亞叛逆歟？此乃吾人誠意與努力尚或不足也、吾人應若知今日中國人心所受之一切痛苦、十中之八九均因全面和平未能實現之故、因此責任除由重慶應負之外、則吾人亦絕對的不能避免、吾人對現在所受重大之痛苦、佐觀誦呻吟、無濟於事、故不得不使全國民振奮精神、促和平障害叛逆真覺悟也、而應強化吾人政府、強化吾國等人民、而擔任掃蕩暨解之工作者、乃爲當前之責務、亦為解除痛苦之積極有効方法也。

堅定提攜意志 努力後方建設

友邦日本於大東亞戰爭毅然舉起、中國自應與同甘共苦以來、已屆一年、吾等現間應加以十分之反省、余已知悉一般人中、對將來懷否同甘共苦有存之、此種心理絕不可有、此從使動搖自己方向、於大東亞戰爭以前、國府以道義為基礎之東亞新秩序建設、曾有條約之簽訂、但大東亞戰爭勃發後、則各人以有力一員、而努力獲得大東亞戰爭勝利者、蓋已獲同今日吾等最需要之事、乃以現在共苦、求諸將來之同甘、換言之、將來之同甘即由現在共苦中求之、共苦當為工作、同甘者則其收穫、精神上僅努力其工作而不問將來其收穫、於內外關係上、有此工作始能發生收穫、中國不僅於大東亞戰爭後方強力之一環、同時在戰爭中、已然步驟大起來、並不斷努力、而貢獻於東亞戰爭、即中國在大東亞戰爭中不斷其增加力量時、即為共苦、換言之、共同之努力即能發生同甘、力能獲得共同之享樂、此係非余言所能管事、屬實際的從其實現、吾人一年以來、曾略有整頓軍備、以保軍備能否置獨制滅共匪、保護治安否、應加以深切反省、又一年以來之今日、吾人曾供給若許物資、但農業恢復、工業振興是否未見實現、於反省之後、更應作實際的努力、然強化國民政府之口號、因何需要否、此乃為促進全面和平不得不使國民政府強大、且為協力大東亞戰爭、則國民政府更應擴大、此乃一般國民具有之常識、今年元旦、吾等何故發動國民運動、此乃時代之重大使命、吾人應自覺重大時局之到來、以精神總動員來擔任一切不可、中國在大東亞戰爭以前、立於困難境遇、即於大東亞戰爭勃發後、過去創痕尚未全癒、為當前之最大困難、然探究國父孫先生所言之大亞細亞主義原理時、即知過去境遇乃爲英美帝國主義有以促成、已屬顯明之事。

邁進復興中國 千載一時機會

再依此而現下時局、乃予吾人以打倒英美帝國主義、復興中國之千載一遇機會也、若失其機會、中華復興希望將告失敗、東亞保衛亦難成功、因之新國民運動乃以中華復興東亞保衛為其目標、但有勇猛精進克苦耐勞之精神之全國民、應將精神明記於心、能實行現實、即應負重大之責任、又全國民、以勇猛精進克苦耐勞精神、而為國家團結、除勉勵自己外、並對友邦人衆以下列態度處之。

第一、應努以相互理解信賴之誠意、基本、並為國家兩國前途大誠地見、犧牲個人私見、而獲得共同利益、並諒解他人立場、抑制自己感情、信賴他人誠意、策勵自己之努力、如斯一切始應方能於他人諒解、而自己亦被他人信賴。

第二、應持謙遜自重之態度、吾人謙遜要有主張、不宜誇義、友邦爲先進國、現在友邦於東亞保衛之前線、吾人對友邦國家兩個人、則以謙遜態度臨之、吾人自重、乃以責任歸之、不應隨流、或反面自為卑鄙、但吾人更不應自傲驕慢、亦不應輕視、而忠實、又不能協力、大謙遜自重之態度、亦不應忽視、……他方應忠自己、此事吾應深切記憶、且應履行現實也、吾人能如此、方有合作之資格、由個人與個人合作、而至於國家與國家合作、方能獲得自由平等、總之中日基本條約及中日滿共同宣言、乃將東亞引導成新時代、至大東亞戰爭勃發時、更進一步、又進入一新時代、吾人應以新精神、創造新生命、向新時代邁進不可、以上係全國民在大東亞戰爭遂行中當中日基本條約及中日滿共同宣言一週年紀念之際、應有之認識與努力也云。

滿駐泰公使 呈遞國書

（盤谷三十日中華電）滿洲國政府決定與南方盟邦泰國交換外交官、滿國駐泰使館中、鄭禹首任駐泰公使、三十日已抵盤谷、捧呈國書、不久正式開館云。

中日滿緊密連繫

確立共榮圈

滿駐日大使發表談話

（東京三十日中華電）滿洲國駐日大使王允卿、頃於中日滿三國共同宣言一週年紀念日、特發表談話如左、於茲友邦日本在大東亞解放聖戰聞邁進展、並獲極大戰果之際、適逢中日滿三國共同宣言一週年紀念、於感慨同深、所謂中日滿共同宣言之精神、不僅與吾人常所言之相依、同用共濟連繫之觀念、且以此為契機、使三國亦緊有之團結、對中日兩國更加緊密之連繫、吾人尤須確立大東亞共榮圈之建設、並經此項條約之締結、對中國四萬萬民衆、予以極大希望、即我四千三百萬民衆、亦有重睹青天白日之感、大東亞戰爭勃發後、我國即舉全力對完成戰爭予以協力、即新中華民國、亦同時東亞諸國緊密連繫、吾人尤須確立大東亞共榮圈之建設、更進一步、發揚三國之連繫及盟約之精神、向完成共同目標之途前進云。

三國首腦 交驩廣播

（東京三十日中華電）十一月三十日為中日基本關係條約及中日滿發表共同宣言一周年紀念日、日大東亞省及外務省、特於是日共同主辦慶祝午餐會、並於晚間七時廿分、舉行紀念交驩廣播、同時先由東京方面分別在中國、日本、滿洲三國、大使致詞、次由東條首相廣播「紀念中日基本關係條約及中日滿共同宣言一週年」、繼將由新京張國務總理及南京國民政府汪主席、分別作紀念廣播云。

外相招待會

（東京三十日中華電）中日基本條約及中日滿共同宣言成立後、三國將其關係更加日見鞏固、現為中日滿共同宣言一周年、為祝賀此日、谷外相、青木大東亞相、在外相官邸、招待駐日中華民國大使褚民誼、及滿洲國大使王允卿、中國方面褚大使、孫參事官、陸大武官、日本方面、陸軍東條首相、海軍嶋田海相、澤本次官、軍務局長、企畫院鈴木總裁、阿部前駐華大使等、主人方面外務大東亞兩省幹部、主賓方面大使、秋與亞同盟總裁等一同出席、由谷外相致辭後、褚大使、王大使分別致謝辭、歡談一時半散會云。

華北各省市 舉行紀念禮

（北京三十日中華社電）關於中日基本條約及中日滿三國共同宣言一週年紀念、華北政委會、於三十日展開紀念行事、在華北各省市、均於是日由各長官召集所屬、作紀念訓話、及闡明三國共同宣言之意義、及依此宣言、於一般國民應有之認識、與精神團結之理念、同時、更舉行種種紀念行事、華北政委會、昨於北京市中南海懷仁堂、集中日滿三國駐京官員代表、及軸心國家在京要人、舉行茶話會、其他如新民會市公署等機關、及各民衆團體、亦一齊懸中日滿三國國旗、街頭高揭彩牌、電車紅綠彩色、揭示慶祝標語字樣、舉凡中日滿官民所在地方、均一致歡騰鼓舞、氣象萬千、以示慶祝、中日滿三國政府、亦有慶祝團電之往還、並舉行各項交換行事、且此三國締盟紀念日、適在大東亞戰爭週年紀念之前、此盛大慶祝舉動、新聖戰捷報頻傳中、愈益增加其熱烈之情緒、而三國締盟、團結永固、集結三國心力物力、促大東亞戰爭之完遂、及東亞新秩序之奠定云云。

渝偽政權將陷於 噬臍莫及窮境

鹽澤公使發表談話

（北京卅日中華社電）三十日為中日基本條約成立、中日滿發表共同宣言一週年紀念日、中日滿鹽澤公使特發表談話如次、本日爲中日兩國締結中日基本條約、中日滿三國發表共同宣言、對中日滿三國基於道義之確立、亦即中國民族史上劃時期的意義之日也、不待言中日基本條約及中日滿共同宣言、中日滿三國互相尊重固有之特質、在其道義之建設東亞新秩序共同理想下、以緊密的提携、謀確立東亞恒久之和平、而以此爲核心、以建立有所貢獻於世界全般和平、遂行大東亞戰爭、予以物心兩方之協力、無遺憾的發揮兵站基地之責任、此乃華北政務委員會以下中國官民諸君、認識大東亞戰爭之真意、努力、與滅私奉公之實踐精神、共同協力而確實施策、邁進於新東亞建設、為一致之努力、誠堪同慶者也、二年前本條約簽結及宣言發表後、世界之情勢為之一變、搾取東亞欲制覇世界之英美、故意曲解中日滿確立東亞和平、貢獻世界和平之真意、固執其否認本條約之態度、隱忍已久之帝國、遂於去年十二月八日執戈出師、摩滅英美、彼英美所主張之國際正義、原不過爲其制覇世界之招牌、具體言之、即為打算利己充滿自私之侵略政策也、此可由依時英美之欺詐諸小國之滅亡及對中國領土之不法侵入等事實證明之、尤其侵犯英美協合重慶之侵入法屬北非、彼等雖作大言不慚、或謂之為第二戰線、或謂爲反攻轉心之開始、以鼓舞其國民之士氣、但究其實、不外欲彌縫彼等於大東亞及歐洲之敗衂、以轉移國民之視線、此實於最無抵抗力之中立國領、再演其强盜式之上陸、不僅藉喧機滿其非爲藉端擴張要求之第二戰線、即法國亦不見極端憤慨、終之國未見、使其斷交、使中國爲所難答、不久奪還其後方、彼等即將向爲北非之孤兒、最後或終爲百戰百勝之盟軍所消滅、此亦為彰彰最顯之事、當此際重慶必猶彼迎於非之政權、尚依附英美之物質主義、迷盲不覺、忽視大東亞復興之聖業、役使無辜蒼生、供英美壟斷、誠為東亞民族中之蠧蟲、爲吾人所不齒、彼重慶所期待之援助、隨英美於北非作戰之加緊、希望益趨暗淡、不久或必然陷於噬臍莫及之窮境、此次戰爭、誠為各國自賭其國力之戰爭、集合總力以從事推行戰爭、集合總力拚得最後之勝利、以堅如鐵石之團結、鬥志不餒、當此中日滿共同宣言一週年之際、本公使確信華北之我等、定能反復深思此條約及宣言所唱之世界無比之崇高理想與精神、並能使之實現、爲達成華北完成大東亞戰爭兵站基地之使命、中日官民應同心戮力、克服一切艱難、發揮全體力量、共濟時艱、是爲本公使所切望者也云。

三國傾舉全力 擊滅共同敵人

緊密協力固如磐石

（東京三十日中華社電）遭逢大東亞建設礎石之中日基本條約、中日滿共同宣言、自於民國二十九年十一月三十日向中外闡明以來、已屆二年、今爲完成大東亞戰爭、則三國正在密切提携協力中、再爲確立大東亞共榮圈起見、傳於三國之使命愈形重大之秋、而迎此令人紀念日、能特中日滿三國民歡喜、即大東亞全民族亦莫不銘感、其意義真可云重大、關於成戰爭、今年五月國民政府爲對日本不斷援助表示謝意起見、派以褚民誼氏爲主腦之特派使節赴日、九月重由日本派平沼、有田、永井三特派大使爲答謝使節、訪問南京、因之中日兩國關係更形堅固、至於滿洲國與中國國民政府之關係而兩國在地域上、經濟上、持有密切不離之立場、今年五月汪主席又訪問滿洲國、以答訪張總理之訪問南京、而兩國間親善提携愈益促進、其關係恰如手足之親近、如斯中日滿三國真東亞樂土建設前進之際、向擊滅共同敵人之英美目標邁進者、已明示於共同宣言、爲發揮其不動原則、則政治、經濟、文化各方面、提携倍形推進、值此次三國提携紀念日、完成大東亞戰爭之三國決意、忽煥然一新、並以此為契機、其結果須若磐石之固云。

睦誼敦篤

吳省長談話

（保定三十日中華電）本月三十日爲中日基本條約及中日滿三國共同宣言締結一週年紀念日、河北省長吳贊周氏、特發表談話如次、居今日而思往事、因舊情而生所感、二者本相關聯、現為中日兩國締約二週年、同憶上年國府還都之後、三國當局審於時機之緊要、推誠相與、締結協定、發表共同宣言、日本之公正精神、滿洲之協調意志、汪主席之隆降信念、均已光明磊落、令人景慕、協定成立、於今時屆一週年、在締約期內、三國睦誼日臻敦篤、舉凡整理財政、強化軍備、諸大端、友邦日本無不竭誠援助、一億元之借款、海關之交還、昭昭在人耳目、吾人不獨欣慨其正義人道、尤感謝其誠意、我華北爲中國北方地區、與日滿二友邦尤爲鄰結、爲求擴大睦誼、王委員長曾赴東國訪問、現當締約一週年、滿洲特派邢大臣臨來答禮、佳音吉日、慶幸何如、吾人敢斷言於第五次治運推進之際、一致向四大目標邁進、以貢三國睦隣之強固、而爲興亞聖業之協力、中日滿共榮早觀厥成、因締約二週年、藉此聯想、爲述衷情用伸企盼云。

華北民衆對完成聖戰 決意愈形確固不動

發揮兵站基地重大特性

（北京三十日中華電）於東亞建設史上有劃世紀的意義之中日基本條約及中日滿三國共同宣言、在前年十一月三十日在國都南京簽字、已屆二年、今也排除英美舊秩序之大東亞戰爭、在大御稜威之下、陸海空戰果、旬日收擴大之也、一億國民舉於聖戰完遂之決定、作為中日滿三國經濟的核心地帶、一億國民舉於聖戰完遂協力之華北、再迎今日紀念日之意義、愈深、中日兩國之正常化、約十年繼續不正常關係、中日兩國間諸懸案已一掃、中日滿三國東亞之輪心、而樂爲隣提携共存共榮基礎、可謂於新東亞道義的新秩序建設、開始三國共同邁進軍、在善鄰友好、共同防共、經濟提携三原則之下、東亞輪心盟約益堅、國府成強化之新中國政府成長發展、及滿洲國建國十周年之躍進、使三國紐帶益堅、實爲東亞保衛資源之連絡、大東亞戰爭、東亞建設之一大中心華北、以此在三國一體之上、推要國防資源開發、華北政務委員會立於此二大要點之上、務遂行加以一段重要性、……大戰勃發同時、將愈益協力態度向內外表明之華北、採取治安第一主義、對於不拘根本無間斷之肅清討伐、仍行實行民衆掃取及治安確保、思想戰、政治戰、軍事、政治實行、新民會、集結總力、尤其國府還都一週年之去年三月三十日展開之治安強化運動、運動不斷持續強行、今也飛躍擴大治安成果、同時第五次治安強化運動突入最後的段階、共匪與治安擾亂相俟、政治文化經濟施策、示躍進的遂透展開、於特殊國防資源之開發、兩調進行、發揮兵站基地華北特性主無遺憾、強行重要點於緊急增産施策、強行農產物資生產擴充、及石炭鐵礦石棉花之開發、以本年度爲初年度之華北開發五年計畫、現在著收戰果、其農富戰爭資源、對日滿供出、逐年走上增進之途、更與國防資源開發並行、漸次向重工業中心產業邁進、……增強戰爭、努力之實踐完遂、益形確乎不動云。

我們要建設華北完成大東亞戰爭

第五次治安強化運動標語

我們要剿滅共匪肅正思想

我們要確保農產減低物價

我們要革新生活安定民生

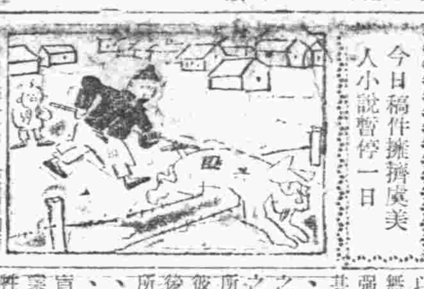

民生安定是人民奮鬥的結果

今日稿件擁擠廣美人小說暫停一日

三國在不動原則下

達成興亞使命

日滿總理交歡廣播演詞

日東條首相

（東京三十日中華社電）中日基本條約及中日滿共同宣言一週年之後、經二年之十一月三十日、在東京展開光彩之行事、當夜七時二十分、東條首相、張滿洲國國務總理、汪中華民國國民政府主席三氏之間、作交驩紀念廣播、強調擊滅英美、建設大東亞之決意、東條首相演說詞如下：

自中日締結基本條約、及中日滿發表共同宣言以來、三國共同之理想、已闡明於中外、今已屆二週年、又逢此紀念日、……

滿張總理

（新京三十日中華社電）張總理三十日於中日滿交驩廣播、發表紀念演說……

在東京舉行 興亞大會

慶祝三國締約紀念

（東京三十日中華社電）中日滿三國基本條約締結二週年、大日本興亞同盟與大政翼贊會共同主催、午後一時在東京日比谷大禮堂舉行興亞國民大會、……

（東京三十日中華電）興亞國民大會決議如左、

一、結集國民總力、堅忍持久、強化必勝不敗體制、以向英美擊滅邁進。

一、亞細亞復興中核日滿華三國、基於共同宣言本旨、向大東亞共榮圈確立邁進。

一、「亞細亞一體」根本理念、「道義」與「互相尊重」二語、……以勉個人、……秩序建設邁進。

徹底實踐條約

端賴誠信二字

新民會喻事務總長談

（北京三十日中華社電）新民會中央總會事務總長喻熙傑氏、頃以發興中日基本條約及中日滿共同宣言二週年紀念之期、特發表感言如次：……

主治 哮喘 咳嗽 氣管炎
培靈麻黃素
每瓶定價二元
各大藥房均有經售
青島南洋藥房總經理
山西路二十三號
電話二一五八四二

中國法人 政府立案
中國三洋貿易股份有限公司
資本金國幣壹千萬元
營業要目
進口部 大小五金、海貨、肥田粉、罐頭、食物、棉布、各種工業用機器、化學工業機械、汽車、電料、料器、磁器、農業用機器、化學工業藥品、
出口部 猪鬃、馬尾、牛毛、牛馬皮、羊皮、各種皮革、羽毛、各種牲畜產品、植物油、動物油、蛋黃白、草鞭、山貨、各種農產品、鑛礦、銻礦、石綿、雲母、
代理 東京火災保險株式會社
青島分公司 青島市館陶路山起ビル（電二局三六八三 二局七八三二）
總公司 北京市內一區皇城根東二三（電五局〇三一一 九四 五局二三七七）
分公司 天津、開封、滁州、保定、奉天、大阪、名古屋、橫濱、東京、大連、新京、伯林、

色染
布染 布布 布織 絹交 絹織 人造 人造 人絹 人毛絨
日華染廠
青島華陽路二十三號
電話三一五一五號

HHH BOOT POLISH
三愛趣牌皮鞋油
請塗本油 保證皮鞋柔軟 經久耐穿 而且光澤美麗 尤足動人

總經理膠州路金泰洋行

紙繩 紙袋
標價貼簽 標價掛簽 封口紙 商標紙
如欲記入貴店寶號亦可定製
製造 批發 零售
青島聊城路一三二號
大統領 幸田
電2四四二七番

以日本人民爲先導 建設新亞細亞
全亞民衆團結大進軍

（一）

日本乃亞細亞之太陽。亞細亞乃世界之太陽，以故日本乃世界之太陽。正如宇宙之森羅萬象，由於太陽之存在，方得營其精神機能之生活，亞細亞由於日本之存在，乃得開始其生氣蓬勃之活動也。抑又由於生氣勃勃之亞細亞的存在，世界方得行其生氣勃勃之活動，亞細亞如無日本，則正如先去之土灰，故以亞細亞太陽之日本爲中心、於亞細亞建設新秩序，前途主爲光明，同時亦即成爲向世界建設新秩序之最大火炬也。暴戾欲蹂躪此大地自然所命之大義理，永將亞細亞之命運置於黑暗，即亞細亞太陽日本之運命，亦將使之陷於黑暗，弄此謀略者，即英美國英國是也，彼其謀略及鼓動者，乃荷蘭及其他是也，然亞細亞之太陽日本不能默視此種暴戾，乃決然而起矣，民國三十年十二月八日、亞細亞之太陽日本，蹶起剷除彌漫於亞細亞之妖雲、於是亞細亞太陽日本之光如佛光之普照及於亞細亞之海、亞細亞之陸，以及亞細亞之天空。

亞細亞之復興，已行發軔，大東亞戰爭赫赫之勝利，現在已引導我亞細亞民族趨進於新興亞細亞建設之途。前曾有英國國旗飄揚之新嘉坡地方，現已在象徵亞細亞太陽日本之日旗之下，以昭南島而邁進更生，此時緬甸、馬來、爪哇、蘇門答臘、婆羅洲、西里伯斯，以及呂宋、民答那峨等，亦皆在日之丸之下，返還其待望已久之亞細亞。

（二）

亞細亞之太陽日本，已將此光輝之亞細亞，返還與亞細亞之十億民衆，亞細亞十億民衆，必須同想遠紹之光榮與近迎之苦難，而邁進於新興亞細亞之建設，唯此，吾人亞細亞之光榮，始能由吾人而保護之。由於亞細亞之太陽日本，亞細亞十億民衆始保有保持爲世界太陽之亞細亞光榮，與更進而建設偉大光榮之使命。

所謂亞細亞者，其語源乃出自昔日希臘地方，亞細攸一語，所謂亞西攸者，乃由亞叙利亞地方，尊稱太陽爲亞西攸爲一語產生者，蓋指太陽升起之東方而言，不知不覺間，於希臘地方乃產生呼東方爲亞西攸之習慣，後乃轉成亞細亞，因爲世界太陽之亞細亞，必須以保護世界太陽安寧與和平之聖戰大東亞戰爭爲介，建設大東亞之新秩序。

（三）

民國三十年十二月八日，實爲亞細亞收復亞細亞光明之時，在亞細亞陸地全海域，於此日展開之聖戰乃保全日本光榮，保全亞細亞光榮之戰，而由於奉獻獻身之日本人民與支援其後方之亞細亞民衆，以血所染成者。將爲肇國理念，體認爲新匯國理念，即大東亞建設理念之日本人民，秉承肇國之神聖血脈已於大東亞之空陸海三方，猛然前進，此蓋由肇國神之心，團結一致而成之神聖之戰也，是以必須以序幕戰一年之光榮戰果爲基底，以具有清新強韌意志之日本人民爲先導，亞細亞民衆團結一致，推進建設新亞細亞之大進軍。

日陸海空協同作戰
覆滅共匪膠東軍區
斃敵八百俘虜幾達三千

（在魯東前線酒井仁特別報道班員）（本報特派員）三十日發）自今春所行之山東半島陸海協同作戰始，因應次作戰討伐，根據地被奪，已是一息奄奄之膠東共產軍，其後驕誤半島中部蠢蠢欲動，不放棄其抗戰迷夢，繼續蠢動，依然成爲山東半島之禍，爲擊滅其主力山東縱隊第五旅（旅長吳克華）同第五支（隊長王彬）約一萬，乃自十一月二十二日未明開始行動之日軍行地、中山、香山、北澇、五十君、奥中、小園、板本、田中、田副、火島、羣田、土田、山本各部隊精銳，對牢平、海陽、萊陽、棲霞四縣城東麓山岳地帶，已完全警備包圍態勢，而衝初冬寒氣一齊開始猛烈進擊，到處將敵捕捉殲滅，同時續行敵後方施設之剔抉掃蕩，在陸軍航空〇〇部隊及一部海軍部隊協力之下，二十四日午後各部隊對敵山東縱隊第五旅本據井瀧諸家（海陽北方二十四公里）一齊突入，搗毀所在之敵，敵本據城頭已逐揭感激之日本國旗矣，復繼續周邊地區剔抉掃蕩，如斯因陸海空三位一體第三次魯東作戰，敵在山東蠢蠢爲抗戰根據地之膠東軍區，現已受軍大打擊，迄三十日判明之綜合戰果如左：

（一）遺棄屍體八五五

（二）俘虜二、九一四

（三）覆滅敵方諸施設、兵舍一、兵器商廠五〇〇部隊被服廠二、糧秣廠一。

（四）鹵獲品：步槍三四七、同彈九、三三三、手槍一九、輕機關槍三、同彈一、九六〇、手溜彈一、二〇七、洋砲一四四、迫擊砲彈一四九、馬匹二七四、電話机九、電信机四、其他甚夥云。

大包圍殲滅戰
序幕業經展開
魯東作戰空中從軍記

（〇〇基地佐佐木仁特別報道班員發）對擾攘殘存於山東半島內地，繼續反抗建設之八路膠東軍區山東縱隊第五旅吳克華匪，及同第五支隊約一萬，爲斷乎殲滅起見，遂有第三次魯東作戰之舉，乃展開於大寒地凍之半島山野，記者此次曾與作戰總指揮官〇〇部隊長同乘飛機，縱橫馳騁新戰場，踏程約七百公里，由機上對日軍將兵勞苦與完璧大包圍陣具視察無遺，以下爲空中從軍記：

〇〇日下午空中觀戰，恰值快晴之際在〇〇基地滑走路，有日本國旗鮮明標識輕快之〇〇機，誘動機隆隆而待機，首裝載〇〇部隊長暨前線勇士慰問品，一行五名乃成爲機上之人，午後三時五分起飛向戰場空中驀進，驀間右覽捷勞山山頂，爲高度一千米達之快翔，眼下可望蒙山衛翼田，機首沿海岸線向東北方進航約四十分鐘後，由左窗可俯瞰海陽縣黑裡村，飛機仍以同樣高度向陸地向右方急旋回，其先在機上之〇〇部隊長，以戰機成熟轟致各部隊長通信文之草稿，即

一、各部隊努力我包圍圈衛完成，敵確仍在我圈內，

二、戰果以爾後之壓縮巧拙，尤以關係明〇日夜警戒陣及〇日擊滅戰之成否如何甚大也，望諸勵努力收穫大成果。

三、諸位連日苦勞特由空中致慰問。

尤滿門翹之戰，前既有吞敵之概之部隊長激勵文，乃收入通信筒中，意外忽見遠方地上有殺煙筒之白煙，蓋係〇〇部隊，飛機乃降下高度，見有約三百二百米達如小人之勇士、踏大地揮旗，乃向其頭上投下包有紅白布片之通信筒，機首乃向上急上昇，而不暇顧，乃向西北方預定綠飛往山岳地帶戰場，至四時十五分左右入包圍鐵陣之一環〇〇部隊宿營地上空，見在無水之河床有對空布標，并有勇士揮旗，乃將牛肉及嗜好品緊於落下傘上，與通信筒一齊開機扉投下，見地上兵隊追蹤馳驅，嗣由白米達低空再上昇之飛礼，以鋸齒牙山之峻嶮爲目標而快翔，繼機急下高度，由左窗俯瞰時，在畑中有蜿蜒長蛇之進擊日軍精銳姿態，蓋日光已西斜，身長伸數倍之影映於畑上，此部隊以包圍環之一陷，彼所謂最難路之嶇嶇牙山而行，見氣默克服艱難辛苦，尊貴將兵之姿態，乃由機上前其從門，嗣對山麗〇〇部隊本部投下慰問品與通信筒，機似追逐將沉之太陽向西方飛翔，在此附近由山頂至山腳，見有被壞之碉堡及戰壕痕跡，回憶今春在山東半島陸海協同作戰，日軍赫赫武勳，至五時二十分左右機轉向南方飛翔，地上暮色漸迫急乃向西方敵進路，現一鐵環〇〇部隊，以予想以上之快進擊、由空中追蹤，途上在實疇附近發見沿安軍，見與日軍協力之勇姿，不禁由機上表示敬意與祈武運，至葉霞迄地平線，繼續向丘陵地帶上空向北方時、腳下夕陽照滿，發見白煙濛濛之倭偽部落，蓋敵後方施設在焚燒也，大包圍殲滅戰序曲乃展開於眼下，是項毒煙可知敵掙扎之形相，實爲日軍凱歌之前奏曲，急忙尋找目指之〇〇部隊本部，在夕暗地上見有一點明滅之發火信號，遙寫記號之獎火，乃降下高度掠過部落屋頂，投下慰問品與通信筒，則壓山東半島鐵桶之包圍陣，殆已完成決戰之日將近，由屍山血河殲滅戰中，似聚窺偉大建設之巨火，是時太陽已同勞頂而沉，五時五十分遂日落，但月光皓皓，而照滿第三次魯東作戰之新戰場，〇〇機乃毅然作夜間飛行，航續三小時二十分鐘後，遂於六時二十五分安返〇〇基地云。

緬甸日軍精銳
完全佔領摩爾門
大東亞戰爭週年戰果 十一

（二日）

（一）日大本營發表（二月二日下午八時四十分）馬來方面日本陸軍航空部隊，一月三十一日下午大舉攻擊新嘉坡，炸毀棄木他飛機場軍要諸設施，同時在新嘉坡島上空，與哈里肯十九架、巴法羅二架交戰，擊落其十三架（其中不確者三架）日方自作着戰鬥機一架。

（二）日大本營發表（二日下午四時十五分）緬甸方面帝國陸軍部隊，冒濠雨擊破敵之抵抗，一月三十一日夕刻完全佔領摩爾門。

（三）日大本營發表（二日正午）帝國陸海軍部隊，在緊密協同之下，一月三十一日未明、在爪哇海之要衝安本附近之敵前登陸成功，現在着擴大戰果中。

（四）日大本營發表（二日午後七時）帝國海軍航空部隊，策應安本空襲，而於三十一日大舉攻擊班達海方面之敵航空基地，安本周里，古邦，庫爾巴諾之敵軍，擊墜敵機七架，對新嘉坡南方蘇門答臘島東岸巴利加海峽方面之敵輸送船團，予以攻擊，結果擊沉八千噸及五千噸之敵艦各一隻。

（五）日大本營發表（二日午後七時三十分）二月一日未明，以航空母艦，驅逐艦等合成之敵軍部隊，出現於馬夏爾群島方面，日軍立予以猛擊而使之退散，此次戰鬥，擊毀敵艦一隻，擊墜飛機十一架，並損害其他艦艇多數，而日軍僅傷小型艦船一隻，及其他陸上設施之輕微損害，與二十八名之

帝國海軍航空部隊，於三十日

死傷。

（三日）（四日）

（一）日大本營發表（午後零時半）日帝國陸軍部隊一月二十四日完全佔領北部英領婆羅洲之要衝塔建俄，救出日僑五百八十七名。

（五日）

（一）日大本營發表（五日午後零時十分）

一、馬來方面帝國陸軍航空部隊，以戰鬥機轟炸機合大編隊，二月三日敢行大舉轟炸新嘉坡二次，炸毀墳頭，諸設施及軍港附近，使之發生大火災，又猛襲俄沿中之輸送船團，使大型輸送船一隻起火，同時對大型一隻，中型三隻，其中小型輪船多數，擲下多量之命中彈，全機隊已安然歸還，此日戰鬥機無未見敵影、於惑然甚至勞下安然歸還。

二、緬甸方面帝國陸軍航空部隊，三日以戰鬥機，轟炸機聯合大編隊，急襲緬甸領頓格飛行場，炸毀敵轟炸機一架，戰鬥機六架，我方無損害。

三、二月四日有力之陸軍航空部隊，午後一時以大編隊空襲仰光，炸毀仰光市外軍事設施，又其他一隊午後一時十三分急襲頓格飛行場，對飛行場諸設施投下多數巨彈。

（二）日大本營發表（五日午後三時十五分）壓制馬加薩海，爪哇海，列斯海，摩爾加海，班達海全海面中之日本海軍航空部隊，二月三日大舉空襲爪哇島之主要航空基地，及蘇門答臘，馬蘭等地，擊墜敵機八十五架（其中不確者六），擊破所在之敵航空兵力之大半，此次攻擊中，日機自爆一架，三架未歸還。又二月三日索敵，攻擊爪哇海西部，擊沉敵八千噸級，三千噸級二千噸級船各一隻。

（六日）

（一）日大本營發表（六日下午四時）日本海軍航空部隊繼前日之荷印空軍擊滅戰，搜索敵船中，二月四日在爪哇海堪給安島南方三十浬海上，發見荷蘭逐艦數艘之敵艦隊主力，日海軍航空部隊不失此機，即對該敵艦加以猛烈攻擊，戰鬥數刻，炸沉敵荷蘭巡洋艦爪哇型一艘，並大破荷印巡洋艦爪哇型一艘，不久該艦沉沒，又炸破荷印巡洋艦爪哇型一艘，及美巡洋艦馬伯爾赫特型一艘，炸沉五千噸級敵船一艘，由於本海戰自開戰以來，在西南太平洋策動之敵艦隊，就中荷印艦隊主力於此事實上殆完全潰滅，在本海戰日海軍航空部隊損失一架。

（照片爲緬甸戰線敵軍遺棄之兵器有如山積）

時論 生產基地華北 顯示治運達成

大東亞戰爭是東亞民族求生存求解放的最光榮舉動，也是世界人類演進史轉變的動機，是以處此重大時代東亞民族沒有一位是立在戰爭圈外，所幸開戰來，已使英美潰敗取北，東亞勝敗達成已毫無疑義，我們要曉得戰爭全面勝利條件不能只在前方博取，後方擔負的責任是與前方一樣重大，如果只由前方戰勝攻取，無往不利，後方不能保持生產發達，依然難保永久安謐，所以「兵勝於外，義強於內」，從來治大事建大業的豪傑，無人忽略了後方。

在大東亞戰爭題目下華北適居後方生產基地地位，與東亞新秩序建設負有重大任務，這塊生產基地建設好了，不特可待最後勝利左券，並且中國的復興亦全繫於此，可是華北一城雖然具了生產基地良好資格無奈共匪的障礙層層，竟使他不能夠意發揮生產基地的性能，這是最大的遺憾，阻害華北生產的是甚麼呢？當然就是共匪游匪等滋亂，是以華北當局爲了使華北達成建設基地任務，爲了使民衆得到安居樂業，繼曆次舉行治安強化運動，第五次治安強化運動，現在行將完成，所得成果至爲偉大，尤其對於剿撫工作做到很大的效果，自從本次治運工作展開以後，軍方同地方各種武力團體，軍民合同一體對共產匪團大舉進攻，到處展開殲滅戰，如晉南、魯東、冀東、蘇北一帶，共匪的穴巢業已徹底剿滅，其他小股彷徨無所，將來即不予以剿除，亦必歸於自潰自滅，同時民衆方面對於時局演進已漸次認識，協力推進治運，顯然較過去有成績，匪共頭領腦筋略清醒，目光較遠大的亦多紛紛投順，阻害華北生產的匪共惡勢力日見消滅，華北生產基地的本性將逐漸發揮，將來對於大東亞戰爭及建設偉業必有極大的貢獻，由於現在各地現狀，已顯示華北生產基地的性能已將達成，但是吾人不能因有此小進步而自滿，或對於治運以及建設諸般事業，稍有疎忽，並且要本着更加一層奮勵精神，以達成吾人所期目的，我們更奉負了華北本質，更不要自暴自棄忽略了自身責任。

太平洋歷次海戰情況
美始終採取隱蔽策
輿論界對戰局極表懷疑

（里斯本三十日中華社電）美政府對於南太平洋歷次海戰情況，始終採取隱蔽方針，不作眞實公佈，但有最近所羅門海戰後，美國輿論對於戰局之現狀亦已開始懷疑，均認美國在歷次海戰中之損害，決不在少處，紐約來電傳，美海長諾克斯最近又曾自誇謂此次戰爭複雜龐大，實爲美國史上所罕見，美國在此次戰爭，頗爲順利，云云，但參議院員威立斯則稱，太平洋上之美國艦隊已無用處云，又情報局長台維斯先曾稱，余於十月二十八日正午會見海軍部代表，可斷言被擊沉之大型艦艇迄今爲止，均已發表，而無隱蔽云云，但不久海軍部即發表公報稱，十月二十六日有空母一艘被擊沉云云，因此美國民大爲驚愕，對於台維斯之以情報局長而猶不知有空母已被擊沉，及海軍部之秘不告知台維斯，均深表遺憾，大加指摘云。

波斯頓大火 傷亡達六百人

（布宜諾斯艾利斯二十九日中華電）據波斯頓來電：二十八日夜波斯頓市俱樂部，突如起火，有七百五十人被猛火包圍，無法逃出，致燒死四百人、負傷二百八云。

美智軍事祕密協定
事實純屬子虛
智利總統鄭重否認

（東京二十九日中華社電）美國務聊威爾斯、二十七日突然宣佈美國與南美智利之間有軍事援助秘密協定之存在，密約乃于本年一月二十七日在里約熱內盧所舉行之汎美外長會議時，由美國代表國務副卿威爾斯與智利代表外長羅賽斯所簽訂，此事發表後，一般頗驚異，蓋智利大總統李奧斯二十四日發表之聲明書中，曾以如次之口味，預對此種國際謀略予以否定，李氏曰一部人士爲陷智利政府于危機，屢出惡意宣傳，謂智利政府曾與美洲其他國家締結秘密協定，今余願以大總統之身份，對美洲各國說明此種純屬子虛云云，李奧斯大總統於是項申明之意旨，當在于大總統身份證明此種宣傳絕非事實，據此間消息：則謂「美智秘密軍事援助協定」之報，及智利一部親美派之所謂，說，亦可知無事實根據也云。

突尼斯市週圍
展開熾烈攻防戰

（里斯本三十日中華電）綜合此間所接前線消息，突尼直亞戰線之戰況似將漸趨成熟，尤其英軍安達遜部下之第一軍，已進抵突尼斯市周圍軸心軍陣線，前方兩軍之間，已急速展開熾烈攻防戰，戰況如次：

一、國頭標捷英尼巴布之英軍安達遜部一軍，在美軍機械化部隊協力之下，沿鐵道線繼續向東北方推進，迄二十八日，曾以已進抵突尼斯周圍之軸心軍前衛防線，據聯合軍司令部發表謂：聯合軍已於廿八日越突尼斯西方八十公里之達巴爾迎擊，同時後援部隊業已源源開抵前線，奇諾拉附近之兩軍戰鬥，已有逐漸擴大傾向，突加向前推進廿公里，目下正與軸心軍前衛部隊展開激戰，衆料合軍之此次攻勢，乃因進攻比塞大港時曾遭遇軸心軍在該港周圍之強固阻擊，故暫時改變作戰目標，同時企圖由此截斷突尼斯及加柏灣全比塞大港之軸心軍聯絡線，現軸軍對聯合軍之此種攻勢，突尼斯周圍及至加柏灣方面之一綫上，業佈置堅強防禦陣，並準備尼斯市之攻防戰，亦已愈益迫近決戰階段。

二、在突尼直亞曾遭軸心軍打擊之美軍，近數日休止，積極補遣部隊向阿爾及利亞突尼直亞等前綫各地增援，尤其在突尼直亞西北地帶作戰中之美軍二隊，已獲得相當增援，目下正等待補給重火器及空軍之掩護。

三、軸心軍在突尼直亞及阿爾及利亞方面，攻擊聯合軍後方及聯絡，最近益形猛烈，廿七日軸心空軍曾以俯衝轟炸機猛烈轟炸聯合軍戰車，軍用汽車等密集部隊，及其兵站基地，獲極大戰果，另一隊轟炸機並曾在低空以機槍掃射聯合軍，地上部隊受創甚重，此外，美軍高射砲陣地亦因受猛烈攻擊，受害沉默云。

【柏林三十日專電】海通社頃於昨晚自德軍界人士探悉，迄至周秒突尼直亞境內猶未發生大規模戰爭，但在二十八日雙方戰鬥比較激烈，突境北部沿海及麥得住達山區發生前哨戰，北區德義軍巡邏活躍，擊退英美軍之侵襲，中區吾軍之突擊，完成佔領附近山地及要隘，并予敵軍重創，又俘虜多名，軸心空軍更番攻擊敵軍所、給養路線，港埠及飛行港等。

紅軍反攻失利
喪失戰車達一千餘輛

（柏林二十九日中華社電）德軍司令部二十九日發表戰報，

一、退紂克戰線，紅軍數次攻擊失敗，波爾加頓河中間地帶紅軍二十八日特其優勢企圖攻勢，德羅兩國軍加以擊退，並擊燬戰車十五輛，將頓河灣地帶紅軍反抗擊退至頓河對岸。

一、中部戰線，紅軍相繼毀失戰車五十七輛，美龍湖東南地區紅軍兵員機材受大損害。

一、南部戰線，德羅兩國空軍及高射砲隊，擊落蘇聯空軍三十九架，同盟軍損害六架。

（里斯本三十日中華社電）斯市戰線日來氣候極惡，然德蘇兩軍仍在頓河河套地帶展開死鬭，各處蘇軍反攻部隊悉被德軍包圍殲滅，德軍衛機連日猛炸蘇軍後方陣地，各鐵路據點，目前主要戰場在頓河西岸之塞拉夫摩義斯基及加拉之外圍，據蘇方發表，二十八日已奪回庫利茲加亞，德方對此則未有任何發表云。

德軍實力強大
英報對蘇反攻抱悲觀

（瑞典京城卅日中華電）自蘇軍在東線開始反攻，消息傳出後，英國方面對於蘇軍攻擊高加索德軍之作戰，頗爲期待，但德軍雖已將大部空軍調往北非戰線，然東線之德軍實力依然強勁，足以阻止蘇軍之反攻，而維保冬季防衛陣地，現英國方面因北非戰局正在關心重之有利情勢下展開，故其國內輿論對於戰局前途，亦日趨悲觀，如二十七日約克州報曾稱，德軍作戰頗爲巧妙，而其防衛又極周強，敵欲期以過去之作戰方法，打開戰局，實非容易云，此已承認向德軍反攻之困難，又標準晚報駐莫斯科特派員亦曾述及蘇軍對德軍之包圍作戰，業已失敗，大意稱，德軍對於蘇軍之第一次反攻業已擊破其被免之一部，且脫出重圍，漸次集結軍擊旗鼓云。

東線德空軍 極爲活躍

【柏林三十日專電】德軍主管方面二十九日稱，本月二十九日德空軍仍活躍於東線上空，翱翔空中，凡蘇機企圖飛離德軍陣地上空者，雖在不利氣候下，德方立予攻擊，蘇方曾喪失四十二架，德機曾擊落其三十三架，高射砲火擊下八架，其餘一架係停留地面時所毀，特勒克前線上空一役中德機曾擊下蘇機達十七架云。

擊沉敵船十萬噸
德海空軍一週內戰果

（柏林二十九日中華電）德軍當局二十九日發表稱，自二十二日至二十八日止一週內，德空軍及潛水艇所擊沉之敵船數二十艘，合計十三萬三千噸云。

（里斯本三十日中華電）據倫敦來電稱，英輪南德號（噸數未明）二十六日夜於洛林科馬貴斯港東南方百六十浬洋面，遭潛艇攻擊沉沒，船員三十九名遇救，現已送其洛林科馬貴斯港云。

義軍戰報

【羅馬三十日專電】義軍司令部頃於二十九日公佈戰報如下，西里內伊加及突尼西亞方面僅偵察活動，法屬北非上空德方編隊機曾擊下敵機十五架，敵機空襲的黎波里時，曾有一架爲吾防空隊所擊下，墮入海中云。

軸心機猛攻擊
敵軍用車集中所在

【柏林三十日專電】海通社頃於二十九日晨自主管方面探悉北非戰況如下，第七坦克軍師業於二十八日與羅米爾將軍之掩護隊發生接觸，新西蘭步兵一師團抵阿傑台皮亞區域整理完畢，英方坦克軍隊又一師相繼通過，隨後推進，另有步兵兩師駐在西里內伊加中部，遙隔一百公里處英軍從德高茂來將軍麾下之步兵五師，刻在茂巫德勒克及托布洛克間，雲爾那班間公路，英軍給養隊擁塞於途，估計敵軍運輸軍約數千輛計，綜合上述情報，謂英方頃企圖在是前線之後先導軍需車械之給養，但沙漠區之大軍行動，困難多多，軸心軍飛機曾集中攻擊敵軍用車集中所在，並低飛掃射敵羅隊云。

英美軍首腦 舉行會議

【斯德哥爾摩三十日專電】倫敦電，二十九日接開羅訊謂英美方面參謀人員業於過去兩日中在北非某地舉行會談，英國遣中東空軍總司令丹特將軍、曾飛晤美軍總司令艾森豪華將軍，刻在北非指揮作戰美軍之高司令官威列席，據合界揣測該次會談曾檢討給養問題，因軸心方面潛水艇隊頃在地中海活動甚力，英美航運備受威脅云。

鶴牌牙粉

鈴木齒科研究所　總經理 三木商店　總經銷店 青島李村路十三號 吉增洋行　電話(2)二五六二號

地球牌　萬人必備

萬人油

萬人油
·何種藥　有萬人油銷路大
·何種藥　有萬人油藥力靈
·何種藥　有萬人油聲譽隆

春寒傷風將此油藥服衆施立可見効
已爲延醫前藥之煩更免藥石罔投之患

株式會社 木村製藥所　大日本兵庫縣坂越

註冊商標

頭痛聖藥

腦新

頭痛!!宜速服

腦新如遇頭腦疼痛非常難忍時、頭目眩暈神智昏迷時、或讀書過度精神疲倦時及惡醉宿酒未醒時、倘速服腦新、可立見奇効、其効若響、服後三分鐘、頓覺頭目爽快神智清新、苦痛若失、有如夜月秋遊能有心曠神怡之妙、此偉績確爲本劑獨具之特長、且雖連續服用、對於腦神經或心臟胃腸等、決無副作用、亦無影響、孕婦服用亦無害。

大日本名古屋市東區東新町 荒川長太郎合股公司 製藥廠

主治：偏正頭痛・頭迷眼花・精神憂鬱・宿酒惡醉・頭沉神昏・腦筋疲之痛・面神經痛・暈船暈車

包裝

△腦新除粉末藥外、尚有錠藥一並發售、可隨意購用
△近坊間有謀利之徒、偽冒本商標騙人、希注意子牌商標、庶不致誤
△各地中西藥房均有代售

青島館陶路三四號 東映煙草公司 電話2六二五五番

興運牌　富貴牌

張延年大夫

專科 花柳淋病

包治疑難之症梅毒下疳魚口便毒及二三期梅毒男女急慢性淋病三日保好七日除根負責根治確保斷根決不荒謬一試便知言之不謬也

張延年花柳淋病院啓

地址 青島北京路西首六十六號

寶明晶石眼鏡行

慶祝三十五週年紀念

青島天津路十四號

電話二局三六八七

敝行自開創以來垂三十餘載承蒙光顧感荷何言茲爲慶祝週年紀念特將全部各貨不惜犧牲原碼大落價以資酬謝新老主顧良機難得幸勿錯過各界諸君請蒞臨指導無任歡迎

特設驗光部 專驗各種疑難目光

敝號行開採嶗山晶石確已歷三十餘載不惜工富採得其中奧妙晶石能精製造各種名貴不俗特製新嶗山晶石眼鏡且有專貴長駐青島批發同業所有出品之精良售價之低廉諸非他家所能及敬迎比較細察

全部各貨特別大落價

茗茶

電話要貨送叫遞到

新到各地馳名香茶　批發零售歡迎主顧

開幕伊始　特別價廉

青島永泰號茶莊　濰口路五十三號　電話(二)三六九一號

三國官民同甘共苦 謀東亞永久和平

中日滿締約紀念市署舉行儀式

中日滿締約共同宣言、昨日適爲二週紀念、本市全市商民住戶均懸掛三國旗、全市民更充滿慶祝情緒、值茲完成大東亞戰爭確立共榮圈、順利進展之期、三國官民愈益緊密携手、貫徹條約精神、實踐一切任務、向建設新秩序大業邁進、期戰爭之澈底勝利、本市公署於上午十時在會議室舉行紀念儀式、由市長對僚屬訓話、勉以要本共存共榮之旨、協力同心、而謀東亞永久和平、其他各機關團體、各學校、亦均有其長官領袖分別召集所屬職員會員學生舉行紀念儀式、並訓以三國締約之眞精神、趙市長爲使全市民理解三國締約之前精神、期澈底協力、特於昨日下午七時四十分在廣播電台講演、對於三國締約精神闡述甚詳、市民收聽者莫不動容、本市市公署宣傳處、除於昨日印發紀念傳單外、並於下午六時、在市禮堂舉辦慶祝遊藝大會、共各項詳情分誌如下：

市長訓勉僚屬

今天爲慶祝中日滿締約二周年之期、本署舉行慶祝典禮、特藉此機會、與諸位說幾句話、東亞民族在過去時代、因爲無共同理想、無共同目的、無共同奮鬥精神、故雖兄弟之邦、仍不免鬩牆之鬥、自事變以來、因鑒於已往之覆轍不可重蹈、認清東亞前途之明朗、基於同心協力、方能達到和平之目的、樹立永久共榮之基礎、於是援遵各國締約並誠、以謀共存共榮爲急務、汪主席以黨國元老、出任艱鉅、登高一呼、萬山響應、並承友邦朝野、加以援助、掃除以往之隔閡、力謀兩國之提携、國民政府成立以來、和平曙光、漸次展開、對於調整國交、消弭戰禍、實獲得莫大之效果、二十九年冬、中日滿三國復簽定調整國交條約、其意義更爲重大、從此三國官民、緊密聯絡、互相補助、二年以來、對於政治經濟文化交通種種方面、以互惠互助之精神、奠定新東亞之壁壘、以完成和平建國之責任、凡我人民、因此得到無限利益享受永久和平、在精神與物質方面、均獲得充分之安慰、此皆政府當局、與友邦朝野之所賜、是值得我們衷心感謝者。本市地處海濱、數年以來、崇政府當局之庇蔭、與友邦上下之協力、獲得莫大之進展、吾人欣值慶祝紀念典禮、實不勝歡欣鼓舞、茲爲繼往開來、早日完成理想計、更當加強東亞和平軸心力量、團結東亞的每一國家民族、本共存共榮之旨、協力同心、以謀確保東亞永久之和平、而抵抗世界共產主義與資本主義之侵略、自大東亞戰爭開始以來、我們之責任愈益重大、所幸東亞民族、俱能緊密聯繫、與友邦同甘共苦、一年以來、英美勢力、已逐漸消滅、友邦已獲得赫赫武勳、和平之机、已到目前、我們東亞民族、更當內求革新、外求團結、以東方道義精神、從事於完成巨業之努力、互助於同文同種之友邦、聯合協助、方克鞏固、推而廣之、即世界之和平、亦不難達到、此鄙人所望於諸君、而有待共勉者、希望大家無負此次慶祝之意義、是所切盼。（寫眞爲市長致訓詞時情形）

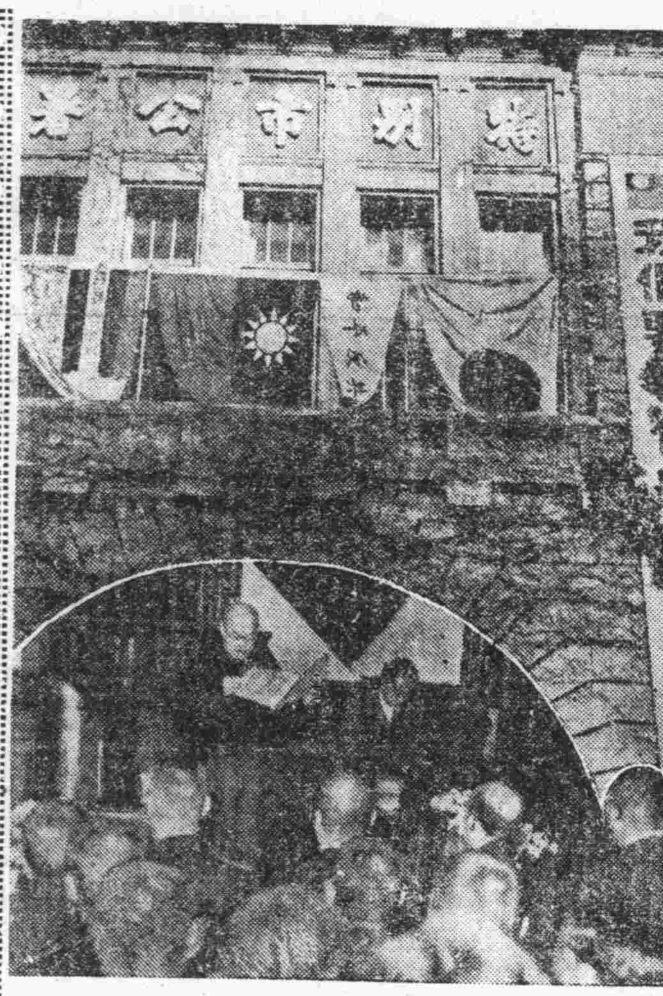

全市民衆應堅持信念 以完成建設大業

趙市長昨日廣播講演

諸位聽衆、鄙人趙琪今天爲中日滿三國締約二周年紀念、在此舉國歡騰之日、特將締約之意義、及紀念之感想、對全市市民略爲一談、溯自事變以來、業已五年有餘、自前年國民政府還都南京、華北政務委員會、成立於北京、全面和平局面、才算展開、政治基礎、才算奠定、而是年十一月三十日、中日滿三國、又簽定條約、調整國交、並共同發表宣言、遂使東亞建設、走上實踐階段、如此劃時代的紀念日、不僅我們三國、值得慶祝、凡東亞有色人種、都有慶祝必要、意義之重大、自不待言、條約簽訂之內容、簡單說來、即是依據日本前首相近衞公的建設東亞新秩序的聲明、和我們汪主席的和平通電而簽定者、內容不外善鄰友好、共同防共、經濟提携、三原則、換而言之、即中日滿三國、於緊密聯繫之下、使政治獨立、經濟合作、軍事同盟、和衷共濟的、向東亞新秩序建設前途邁進、以期完成我們之使命。我們既然明白條約的內容、更要明白本身責任、中日滿三國乃是脣齒相依的國家、利害相共、憂樂相同、無論在歷史上、或經濟上、文化上、都有不可分離的關係、我們要完成三國基本條約的使命、不僅是中國一國的責任、乃是三國共有的天職、自去年大東亞戰爭開始以來、在任務上、地位上、三國關係、益加密切、責任益加重大、我們中國所以能脫離舊世界束縛、雖然發源事變、可是必然到了大東亞戰爭、最後勝利獲到之後、中國光明之前途、始克實現、我們試一檢討、以往英美等國、種種陰謀侵略、及共產主義之擾亂、復興前途、實有無限障礙、現在我們打開了一切的難關、掃除一往的汚穢、在三國協力之下、實行建設新的中國、新的東亞、進而建設新的世界、我們負上那種責任、是不容一刻之忽懈、三國條約之簽定、就是東亞復興的信條、大東亞戰爭、就是建設東亞之工作、我們必要堅持信念、方能完成此遠大事業、但古人有言、「國之興亡、匹夫有責、」又云、「天助自助、」新中國之建設、實有賴於中國國民之本身、換言之、新中國之基礎、是建築在中國國民身上、須全體國民、個個努力、中國才有希望、眞正和平、才可實現、深望全市民衆、爲不忘東亞、便不要忘了三國條約、並要協力同心、與友邦合作、共同邁進、方不負此次慶祝之意。

一慶祝傳單一

「中日滿締約二周年紀念之意義」中日滿三國鑑於世界情勢之緊迫與事實之需要、乃於民國廿九年十一月三十日締結中日滿三國基本條約、自此三國在政治上經濟上防共上以及應付世界激變之局勢上、皆獲得互相連繫、步驟一致、及調協共進之美態與功效、不但在東亞結成一中心勢力、即當此世界集團生活潮流之下、亦巍然結成爲強大而堅固之陣容、紀念中日滿締約二周年之今日之際、恰值大東亞戰爭爆發將近一周、追憶締約當時三國政府當局之賢明與遠見、實令人欽敬感激之至、因大東亞戰爭爲爭取全東亞繁榮與幸福之戰爭、換言之、即中日滿三國之興廢存亡皆繫此一戰、故立於禍福與共之中日滿三國官民、當此締約二周紀念、應體會發揚締約之精神共同協力渡過此當前之難關頭、以期達到中日滿三國之共同發展、進而促成全東亞之幸福與安樂。

一慶祝遊藝會一

中日滿締約二周紀念慶祝遊藝大會、於昨日下午六時、在市禮堂舉行、到市民千餘人、開會後首由宣傳處第一科翁科長致開會詞、旋即開始表演遊藝、先放映電影、次由王傻子等表演相聲雜耍、其相聲變之詞句、多編入與亞治強之意義、極受觀衆之稱賞云。

基於三國締約精神 傾力邁進建設

喜多總領事發表談話

中日滿三國締盟二週年紀念日、在青島之大日本帝國總領事喜多長雄氏、發表談話如次：（寫眞係喜多總領事）

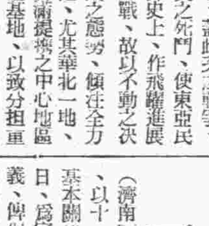

中日滿三國、基於道義、爲建設東亞之新秩序、以共同之責任、寄與世界之和平、相互締盟、於茲已五二周年、於收獲赫赫戰利之東亞戰爭下、欣逢紀念日、其意義至深且鉅、不勝令人增無限之感激、回顧三國之間、基於鐵般之盟約、排除一切障礙、向建設大東亞邁進、當於昨年十二月八日拂曉、對英美毅然宣戰之天詔以來、陸間將英美在太平洋上之艦隊主力、完全擊滅、因相繼收獲戰果、凡南北太平洋、及印度洋之全域、悉懾伏於皇威之下、自此等諸地域、擺脫英美之桎梏後、對於大東亞戰之遂行上、寄與莫大之貢獻、一方滿洲國與中國、於大東亞戰爭勃發之前、參加防共協定、與樞軸諸國、相呼應、爲將共產軍剿滅、果敢展開進擊戰、於前三國締盟之共同目的、對大東亞之建設、俄然進展、洵堪同慶者也、蓋此次之戰爭、爲擊倒英美之死鬥、使東亞民族、在世界史上、作飛躍進展之長期總力戰、故以不動之決意、及不敗之態勢、傾注全力、勇往邁進、尤其華北一地、從來爲中日滿提携之中心地區、又屬兵站基地、以致負担重大任務、復因本市、爲華北之門戶港部、鑑於職分更加一層之重要性、爲遂行至大之使命、中日官民一體、期於事態之緊張之新覺悟、發以強力而實踐之必要云。

魯省署盛大舉行 三國締約紀念會

（濟南三十日電）山東省公署以十一月三十日爲中日滿締結基本關係共同宣言二周年紀念日、爲宣揚三國締約的重大意義、與促進大東亞戰爭早日完成起見、特定於該日上午十點半在省署禮堂舉行紀念會、參加者、計有省署全體職員、中央駐濟各機關科長以上、濟南道公署科長以上、衛生局課長以上、警察署市警股長以上、省警隊尉官以上、治安軍校官以上、新民會省道市總會會務職員等云。

防空須知（十）

五、應該用什麼方法去消滅燒夷彈、

甲、消火工作的要訣

（一）在同一個時間裡、有很多的燒夷彈投下來而引起很大火災的、這時候千萬不要手慌腳亂的、必須沉着一點、大胆的去應付燒夷彈的蔓延、也就是說消火工作裡、最要緊的是振作精神。

（二）施設、準備的完善、訓練的徹底、工作的神速機敏、這都是實施工作的要訣、要特別注意。

（三）對於消火一項、最要者是在燒夷彈剛一落下來後、馬上就用浸濕的蓆包或沙袋等蓋上、然後再慢慢的去潑水、根據以往的實際經驗、知道若救得快、或應急的話、火並不難以消滅的。所以無論在家庭方面、或是在一個保裡、必須在事先研究當地的建築物構造、及它的配置的地方、假設有彈落下來的時候、應用何法去處置、預定出幾樣的法子去練習、並研究防火適用的資材等、分配好工作人員的任務分擔法、不要在事情發生後、再感覺到丟三少四的去作、這都是很大的錯誤、要受到防空訓練的命令後、千萬不可有怨言發出、或是不徹底的去作、這都是很大的錯誤、也很容易引起了間隙的、所以應該由家庭或保甲方面、自行負責、忠心的去從事訓練、總之、警防團以及保甲等、對於消火訓練的熱情、就好像迎廟會那樣的熱烈、才能訓練出來好的成績、這都是應注意的事項。

乙、消火資材及工作人員的配置

消火的材料並不是用來擺放在門口前面、去給警防團或警察們看、這一點的觀念要特別注意、在每三十平方米的地方裡都要注意一下、把所需要的資材和器具、數量都配備妥當、不要使臨時發生錯誤、工作人員的分配是對每一個燒夷彈、要有五名或五名成爲一組「這是指三十平方米突內的配置」更應與其他組協力去消火、假設人員少的時候、寧可把每一組的人數減少、也不能使組數減少、這是很要緊的一點、同時指揮者要擧工作全員的最高能力去應付才行。

丙、消火工作之要領

（一）撲滅實施要領

一、燒夷彈雖然有猛烈的火採飛散、但是沒有很大的危險、在二米突的附近內、只要把手和臉掩護好就不要緊、最好是把帽子、手套、領巾、口罩等全穿戴以後再用、尤其是在這時期裡千萬不要膽怯、必須打斷一切其他所有的思想、向前突進、爲防火工作前驅。

二、趕緊把浸濕的草墊子、蓆子等東西蓋出來才好。

三、在用各種東西去撲滅火星或火採的時候、不必去計畫設想、因爲計畫設想等乃是事先的事情、只要有了準備、臨事時就只管拿起東西投上去即可了、若臨時再計畫設想是很容易誤事的。

四、燒夷彈在一爆發的當時、燃燒勢力很强、火採猛烈、這時候只須用水桶一次盛大量的水灑去便可、雖然在爆發的當時、很容易有一種爆發的現象、那不必害怕、因爲它是一次爆發後、熱度就依之下降的、同時燃燒力表面火採減少、只要馬上用各種浸濕的東西蓋上去即可。

五、在把浸濕的東西投上去以後、馬上再加上砂土袋子、可以減少空氣的供給、火就很容易消滅了、「因爲空氣中有養氣很容易引火的」。

六、使用砂子或是砂囊的時候、可由四邊投起、先圈好再蓋當中、火自可消滅。

七、撲蓋的東西、當然以草墊子、砂囊等爲妙、但臨時的被褥等東西也可以用、不過必須浸濕、否則反能增加火勢的。

治運小說 新天地

第十五章 貽晦之言

「不、我爲的信我負責任、我的貽晦之言也並沒有忘掉」。

「罷了、你既是沒有忘掉你的貽晦之言、那我可要問你了、你自己從前所說的我忘了你、我現在跑來東京了、你說我這究竟忘了你沒有」。

「這不必說了、你跑來東京、八千里外接我回華北、這當然是一個強有力的證明、我並沒有被你遺忘」。

「好、現在證明、我並沒有遺忘你、那麼我是不是又另外認識新朋友了」。

「這自然是沒有了、朋友和朋友是不同的、你即便認新朋友、也不能和我這朋友一樣、這在我是絕對相信」。

「這樣我還要問你、你所說的喜歡不喜歡、這喜歡二字、在你是作何解釋」。

「喜歡、自然無疑的愛、我說的喜歡也可作此解釋」。

「那麼你說的、我不喜歡你、就是我不愛你了」。

「是的、自然」。

「既然如此、你能夠不能夠再容我一下、以前我是不是愛你的」。

「你自然可以答復、你以前是愛我的」。

「我因爲甚麼以前就是愛你的呢」。

「因爲這是我愛你的原故」。

澈底預防天花發生 開始臨時種痘

本市防疫當局已決定實施辦法

青島市防疫當局、鑑於上年及本年春季各地天然痘發生之實情、爲期徹底預防起見、業於上年十一月起、開始臨時種痘並已收有良好成績、本年爲使有更進一步之預防強化、乃於十二月一日起、基於左列各要項舉辦秋季臨時種痘、以期本市無一人發生天花、而於民生安定之確保有所貢獻也、

實施期間：自十二月一日起一個月間、

實施班次：固定班、移動班、學校班、要隘班、市民班、

（一）固定種痘班、

一、市立醫院（市公署職員及一般市民）、

二、台西鎮診療所（台西鎮附近一帶市民）、

三、警察診療所（警局員官長警、家屬及一般市民）、

四、妓女保健所（妓樓公會所屬之班主妓女及使用人等）、

五、海務局檢疫科（大小港出入船舶之船員旅客等）、

六、鐵路醫院（華北交通從業員及各站旅客）、

七、中國醫師會（中國醫師會員之各開業醫院診所、於十二月一日起、對於一般市民實施有償種痘）、

以上七處爲固定種痘班於十二月一日同時實施、

（二）移動種痘班、各平民院住民及工廠團體等種痘（另附別表）、

（三）學校種痘班、與教育局連絡規定日程表、

（四）要隘種痘班、對於來往內地之陸路要隘蒙古路海泊橋兩檢查所、實施通行者之種痘

（五）市民種痘班、本市由警察局爲主體其他團體協力之下、組織而成、以指定之區域內施行、一般市民之種痘如左表

△各班種痘地點

日期	第一班	第二班	第三班	第四班	第五班	第六班	第七班	第八班	第九班	第十班
一日 四日	雲南路派出所	台西三路派出所	單縣路派出所	泰安路派出所	廣州路分駐所	四川路派出所	鄆城北路分駐所	湖南路分駐所	江蘇路分駐所	觀海二路派出所
五日 九日	四方路派出所	李村路派出所	山東路分駐所	河南路派出所	濟南路派出所	山西路派出所	莘縣路派出所	冠縣路派出所	大港分駐所	市場三路派出所
十日 十二日	文登路分駐所	聊城路分駐所	陵縣路派中所	商河路派出所	青海路派出所	萊蕪一路派出所	龍口路派出所	熱河路派出所	無棣二路派出所	奉天路分駐所
十四日 十七日	黃台路派出所	吉林路市北分局	威海路派出所	台東八路台東分局	豐盛路派出所	鄒口路分駐所	台東バス車站	台東鎮市場		

備考：一、右列各路派出所或分駐所務希於先一日積極傳知附近居民踴躍前往接種、二、遇雨順延、三星期日休息、

（六）集合解散地點、一、集合地點、警察局院內、二、解散地點同右、三、集合時間、午後一時、四、解散時間、午後五時、

注意事項：關於時間務請切實遵守每當種痘完了、於返回解散點時、將藥品等及種痘人數點交及報告警察局關係人員

（七）證明書衛生材料馬車之準備、應用之種痘證明書、痘苗衛生材料及其他一切車等、統由警察局準備、但作業衣「及マスク」須自行携帶。

△各學校種痘日程

市立師範學校一日上午、市立師範附屬小學校一日上午、私立東文書院中學校一日下午、市立中學校二日上午、市立女子中學校二日下午、市立江蘇路小學校三日、市立北京路小學校四日、私立聖功女子中學校五日上午、私立聖功小學校五日上午、市立台西鎮小學校七日、市立台東鎮小學校八日、市立黃台路小學校九日、市立興亞路小學校十日上午、市立盲童工藝學校十日下午、私立文德女子中學校十一日上午、私立尚德小學校十一日下午、私立崇德中學校十二日上午、私立崇德小學校十二日上午、私立禮賢中學校十四日上午、私立培基小學校十四日下午、私立三江小學校十五日上午、私立明德小學校十五日下午、青年會附設義學十六日下午、第一平民小學校紅十字會十六日下午、市立四方小學校十七日、市立滄口小學校十八日、市立大水清溝小學校十九日上午、市立小水清溝小學校十九日下午、市立小村莊小學校廿一日、市立東鎮濟小學校廿二日、市立板橋坊小學校廿三日、合計三一校

第一平民院台西五路、第三平民院同、第二平民院四川路、第九平民院同、第六平民院同、救濟會平民收容所、西廣場同、新廣場同、福海西里扇評路、第四平民院觀城路、第五平民院濟陽路、第八平民院貴州路、第七平民院城武路、第十平民院團島一路、感化所、菜市煤場莘縣路、聘榮院山東路、五層樓市場北京路、德盛里金鄉路、泰興里文明里濰縣路平度路、駿業里雲承里芝罘路、馬家里安定坊萬城路濟寧支路、東方市場西路、

歌謠 減低物價

商戶們、
聽仔細。
顧公平、
去交易。
不做虎賈、
不圖暴利。
物價減低了、
民生自寬裕。
掃去一切舊流弊、
民生安定了。
治安自然會就緒、
轉眼更完成、
東亞新秩序、
因爲華北是基地。
要知道、
分外之財多不義。
違了官令總受氣、
這減低物價非小事。
盼望大家全注意、
莫弄巧、
莫規避。
最好大家發個誓。

兄弟之邦和衷共濟 求東亞共存共榮

鄒商會長對職員訓話

中日滿三國締約發表共同宣言、倏屆二週年、當此大東亞戰爭節節勝利之今日、中日滿兄弟之邦、正應親善提携、和衷共濟、建設東亞新秩序、以求共存共榮、昨（三十）日欣逢締約二週年全市舉行慶祝、青島市商會鄒會長、於是日上午十時、在該會辦公廳、對全體職員訓話、闡述三國締約重大意義、勉以相策群力、以協力新經濟體制之確立、完成大東亞戰爭、達到共存共榮之理念、茲將鄒會長訓話原文、錄誌於次。

今天是中日滿三國締盟二週年紀念日、特與諸位談幾句話、回想我國在往昔之時、因當政者昏憒不明、英美乘機大施其侵略政策、割據我們的領土、簽訂不平等條約、遂致政治日加紊亂、國權日趨衰弱、而我國民所受到英美的蹂躪、自然不堪言狀、民國二十六年、又發生中日事變、兄弟之邦、竟演出了鬩牆之爭、在這個期間裡、英美便得到了一個好機會、於是乎他們就盡其所能事不遺餘力的引誘政權來頑固的抗戰、使中日事變弄到不可收拾的地步、好從中收漁人之利、他們這種毒辣萬分而又陰險異常的手段、眞使我們痛恨到極點、而我們的危運也不知道走到何時爲止、所幸汪主席見到國家已臨到危亡的關頭、不辭艱險首先出而倡導和平、以期拯救國民於水火之中、建立新中國更生之基、並且於二十九年的今日、與友邦日本、滿洲兩國締結盟約、實行親善提携、建設東亞新秩序、以求共存共榮、二年以來、在三國共同協力之下、東亞軸心、已日趨鞏固、可是在這共同邁進的程途中、英美仍在對我們存障礙、極度破壞、使我們感到諸多困難、友邦日本爲掃除各種障礙、毅然與英美宣戰、至今僅有十一個月、得到了赫赫的戰果、將英美在東亞的勢力、驅除殆盡、確立共榮圈的範圍、擺脫東亞全民族的桎梏、眞使我們慶幸不置的、然而英美還在伏着殘存的勢力、作反攻企圖、我們爲期戰爭早日完成、要須我們後方人士、一致來努力、幫助前方勇士、幫助政治、就是各人認清時局、各人負起各人的責任、諸位服務經濟界、應當澈底認識新經濟體制、領導商民、推進推力、以協力新經濟體制之確立、藉以完成大東亞戰爭、達到共存共榮的理想、那才不負今天的這一個紀念日、望共同勉力、是所至盼。

姜立川匪部有名無實 內部狼狽不堪

僞連長賀繼光等述匪部實況

本市警備總隊聯合討伐隊、於十一月十二日、在膠州俘虜七十餘人中之姜立川匪部僞特務團衛兵連長賀繼光及其他俘虜所述之內部匪實況如下：

姜立川匪本年六月、在膠州六區、被日本討伐潰散、四處流亡、直無安全地點、是時甚望歸順、因無相當辦法、後爲一時之計乃與八路軍聯絡、然現已無聯絡、八路軍曾派僞政治工作員十餘名、姜匪將其中二人殺死、其餘均令歸還、姜匪對共產黨當時並不贊成、姜匪之編製及裝備、武器材料缺乏異常、修理更爲不可能、其武器破壞、即由最高幹部秘密隱起、姜匪除特務團、第二團外另有獨立營、毫無戰鬥力、有名無實、此次一經討伐、僞韓團四散、姜匪實已無力矣、一般民衆及匪部對共產主義並不贊成、其實況問答如下：

問、政治工作員之任務爲何？

答：余未受訓練、其工作爲何不知、然友人及部下曾受訓者言、係打倒僞國民黨之封建制度、以共產主義抗戰。

問、共產主義爲何？

答：共產主義爲何余不明白、然總說爲沒錢者給長、有錢者拿錢來。

問、你對共產主義以爲如何、

答：共產主義我想不好、

問、爲何不好？

答：具體的我不能說、可是共產主義係蘇聯而來、在中國爲不適宜、所以我想不好、

問：你的朋友或部下以爲如何

答：姜匪全部對共產主義均不信。

問：姜立川對共產主義如何？

答：姜匪以爲共產主義絕對不行、

問：你們薪金如何、

答：每三個月發一次、

問：糧食補給如何？

答：在大鎮索二日之食、在當鎮食一日、所餘之一日食、備爲在小村食用、第三日再至大鎮索二日食、如此巡迴、

問：索糧食付金否？

答：不付、

問：對民工作如何、

答：開會時各村部每戶強迫一人加入、

問：開會如何說法？

答：勸告民衆援助、而民衆均極反對、

問：姜匪士氣如何、

答：匪均係強暴而來、內心不願抗戰、甚望歸順、然恐性命危險、下敢明言云。

全市直轄地域 決定分劃爲區

市政會議通過昨公佈

本市市公署爲謀治安之確保、實踐強化治安運動、期建設安樂青島、特對於行政機構刷新整頓、除市公署及膠即各三行政辦事處之機構另經刷新整頓外、頃更決定將全市直轄地域、分劃爲區、期全市之行政機構澈底強化、關於區之組織規則、業經市公署第二十四次市政會議決通過、於昨日公布之、茲誌之如下：

第一條、本市直轄地域分劃爲區。

第二條、關於區之設置廢止、並名稱區域之變更、另以市令定之。

第三條、區分劃爲坊分、坊劃爲里。

第四條、區設區長副區長、區長承市長之命綜理該區之區務、副區長輔佐區長、區長有事故時、代理其事務。

第五條、坊設坊長・副坊長・坊長承區長之命辦理該坊之事務、副坊長輔佐坊長、坊長有事故時、代理其事務。

第六條、里設里長・副里長・里長承坊長之命辦理該里之事務、副里長輔佐里長、里長有事故時、代理其事務。

第七條、區長・副區長・由坊長推選各一名、呈請市長圈定之、坊長・副坊長由里長推選・里長・副里長由戶主推選・均爲名譽職、任期一年、但得連任。

第八條、區置區公所、直屬於市公署。

第九條、區公所設主任及事務員、由市長任免之、主任承區長之命處理區公所之事務、事務員承主任之命辦理區公所之事務。

第十條、區公所掌理左列事項、一、關於宣達市政、承轉民意事項、二、關於鄰里組織、善鄰互助事項、三、關於紀典、並各種慶祝事項、四、關於災害之預防、並救濟事項、五、關於公共物之破壞或異狀等之報告事項、六、關於自治事項、七、關於自衛事項、八、關於依法令申告納稅之獎勵事項、九、關於協助經濟統制事項、十、關於協助配給之調查及實施事項、十一、關於協助社會教育、及勸學事項、十二、關於協助衛生保健事項、十三、關於協助宣傳事項、十四、關於協助產業增進事項、十五、關於協助整備戶口事項、十六、關於其他區政之必要事項。

第十一條、區置區委員會、爲區長之諮詢機關。

第十二條、區委員會、以區長爲委員長、副區長爲副委員長、坊長爲委員。

第十三條、區長每年召集定期區委員會四次、（一月四月七月十月）、但經委員三分之一以上之請求、或遇必要事項發生時、得臨時召集之。

第十四條、各項定員、另以市令定之。

第十五條、本規則自公布之日起施行。

警局強化冬防 令飭所屬遵照 取締遊民

氣候嚴寒、冬防已屆、本市警察局、爲強化冬防期內之治安起見、早已有萬全之準備、逐步實施、在此冬防期內、一般無業遊民及不良份子之取締、實爲當前之要務、該局現已擬就無業遊民及不良份子收容辦法、對於此項遊民予以收容、令飭所屬遵照實施云。

商會宇田川顧問 昨來訪本社

以中日滿三國締盟二週年紀念會日之三十日爲期、友邦宇田川賢次郎氏、因就任青島特別市商會顧問、與該會王專務理事、於三十日下午來訪本社、致就任寒暄云。

僞團長韓福德 確因傷重身死

據確報、前在膠州闖子被警備隊聯合討伐隊之討代被傷之姜立川匪部僞特務團長韓福德、頃因匪區醫藥困難、傷勢不能醫治、已於日前因傷血死云。

實業隊獲勝 足球中級比賽

第五次治強足球大會第二、三日即二十八、二十九兩日、於第三公園舉行中級部比賽、以實業佔優勝、繼續舉行閉會式、優勝隊參加隊長對優勝紀念品、並予參加紀念品、如斯、該盛會於極有意義中、宣告閉會、比賽成績如左：

二十八日

◎中級部

▽實業（棄權）市中A

▽禮賢A五——〇市中B

二十九日

◎中級部

▽禮賢B六——〇願紀

▽實業二——一青中A

▽禮賢A一——〇學院A

▽實業一——〇禮賢B

◎選拔公開比賽：

▽紅隊二——〇白隊

◎中級決賽：

▽實業三——一禮賢A

期週密維護治安 添警備電話

本市當局對於各項建設、銳意進行、尤以各警備道路、警備電話諸設施、倍加努力、已使本市交通四通八達、成績良好、茲將本市轄區鎮至王哥庄、劉家下河至下演河等處防務重要、警備電話頗爲需要、將裝設警備電話、刻已築設完竣、開始通話、各鄉村消息靈通、治安方面愈爲周密云。

在華日紡青島支部 舉行報告檢討會

推進五次治運經過

在華日本紡績事業青島支部、於昨日（三十日）正午、召請本市各關係機關代表十餘名、關於第五次治安強化運動之推進經過、並其效果、舉行報告檢討會、至午後四時餘、始圓滿散會、關於其內容、明日起於本報披露、以資各方面參考云。

我們要確保農產減低物價

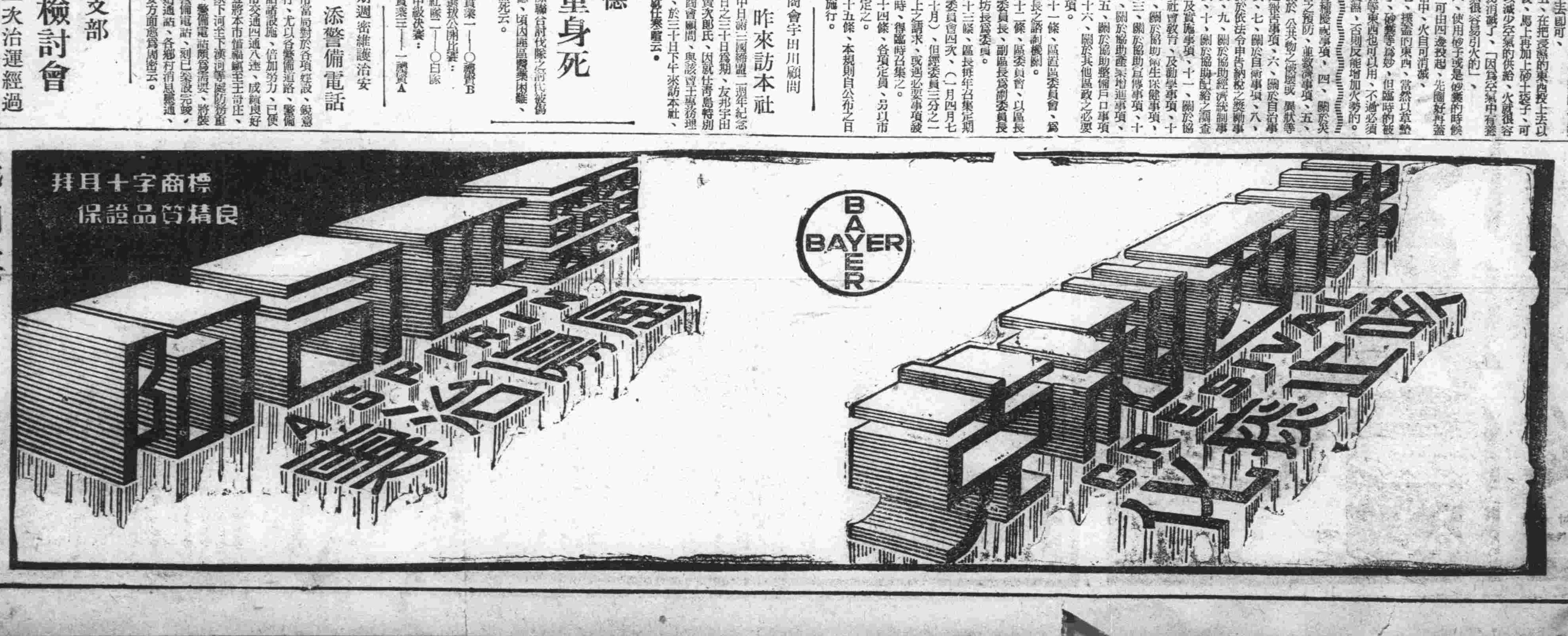

我們要建設華北完成大東亞戰爭

鐵騎銀瓶傳 (22)

王度廬著・錢濤畫

第八回

急匆匆走進路西的、土牆上歪歪斜斜寫着「石塔莊安家老店」字號的店房、進內、就急忙喊店家把馬接過去、找了一個極隘窄的、連個窗子都沒有的房屋。店家是個生在此地的漢人、自稱名叫安大勇、是一條二十來歲、黑大的漢子、見韓鐵芳沒有行李、可帶着鋼刀、他就向韓鐵芳打了幾句黑話、韓鐵芳本來一句不懂、但在驚訝之下、他發生了急智、故意表現懂的樣子、笑了一笑、又紅了紅臉說：「不必攙文了、朋友咱們老實說吧！」安大勇就拿一種很生硬的甘省話來向韓鐵芳問：「朋友！你從什麼地方來？」韓鐵芳被問住了、腦筋一轉、才說：「南疆……」安大勇笑着說：「這裡還算是北疆嗎？」韓鐵芳這才說：「且末城！」—其實他眞不知道且末城是在哪邊。—安大勇點了點頭、說：「那個地方是好地方、你很發了些財吧？」韓鐵芳又一驚、勉強又一笑說：「什麼不錯？我這樣子你還看不出來嗎？」安大勇卻不語、猛然過來按了韓鐵芳胸前一下、那很沉很硬的一包金子被他摸到了、韓鐵芳不由得既驚且急、就趕緊從身旁抄刀、豎起眼、站起身、安大勇卻攔着兩隻汗手很細、如同熊掌似的兩隻大手、他哈哈大笑、說：「別急別急！你一進到店來、我一看你這樣樣、就知道咱們是一家子！」韓鐵芳卻心裡說：誰跟你是一家？安大勇又說：看你這把刀、及上的血還沒擦淨、韓鐵芳嚇了一大跳趕緊去看刀、安大勇說「你一頭髮滿身的沙子可見是在白龍堆裡滾過；你又不是個娘兒們、可是這麼膽敢跋涉囊橐。」韓鐵芳既驚這個人的眼睛很毒、—比賽八仙的眼睛還毒、又愧自己太無走江湖的經驗、安大勇又說：「所以我才親自出屋來接你、我知道咱們是一家子、我安大勇的名字大概你也曉得、七年前、那時我才十九歲、在白龍堆、塔克拉瑪干、一萬里多地的大漠我爲王、牛頭山、野豬老九、馬頭神、藍臉鬼、那群毛賊忘八蛋都是我手下的敗將、我的孫子！」他昂起胸來說這一番話、韓鐵芳倒不由驟然一驚、以爲這安大勇也是當年沙漠中的一位俠客、可是忽然見安大勇又有些神情沮喪的樣子歎了口氣說：「我就因爲那次遇着了春大王爺、完了！我就算完了、住在這兒整整的七年、我一點什麼事兒也不作、光開着這個窮店、連飯都吃不了、現在、我才知道、我又快時來運轉了、前兩天我這店裡住了一位客人、我一看、就知道他的氣度不凡、也是跟今天一樣、見了面我就跟他說了實話、那人也跟我道出來字號、原來他是我的老前輩、他卸是二十年前塔克拉瑪干大沙漠最有名的英雄、半天雲羅小虎、他手下的綠林花臉蘭正是我的舅舅。」韓鐵芳一聽、覺得「花臉蘭」這個匪號、自已似乎在什麼地方聽人說過似的、想了一想才想起來、在蘭州街上看見的那個犯了案的大盜、店房裡去的那個怪人跟玉嬌龍說的那些怪話、曾惹得玉嬌龍勾起傷心不禁落淚、……於是便往蔥地去聽、這安大勇却索性坐在韓鐵芳的身旁的炕頭說：「可是我舅舅花臉蘭、已因受朋友之累、正法在蘭州府了、羅小虎想救他、可已然晚了！這次羅小虎到新疆來、就爲是訪春大王爺！」說到這兒、他忽又悄聲說：「春大王爺原來是羅小虎的媳婦。」韓鐵芳又驚、趕緊問說：「這是眞的嗎？」安大勇點頭說：「這是千眞萬確！前天羅小虎親自告訴我的、他還說：她還給他生下過一個孩子」韓鐵芳又趕緊問：「春雪瓶莫非就是羅小虎的女兒？」安大勇說：「大概是吧！這件事是個秘密、向來沒人敢提、更沒人敢問、不過近來有些人都知道春大王爺已經死了、

象局常識

○古譜正誤　徐嗣宗 胡鑑振 合輯

黑局　紅局

紅勝着法如下：[illegible]退四（黑如士五進六、紅卒四進一吃士、多一底卒、即無馬卒和士之局）將四進一、馬四退二、相三進一、馬二進三、相一進三、卒三平二（意在一卒擒雙士）將如在原位、紅帥可五平四帶帥力吃士、剩馬卒亦能勝雙相、着法太多、而最易明瞭、恕不贅錄有詢再答。此種殘局、先重實力及位置、有否致勝之機、再據進攻路宜急宜緩、與去應留子數均勢、檢有利者用之、有疑者除之、非真正有屈而外、無有不勝者也請注意。

亞洲飯店 瑞記
地點○交通便利　設備○富麗堂皇　房間○空氣流通　酒餐○以應俱備　招待○格外週到　定價○克已從廉
滄口路四十三號　電話 二六二二六 二八六六五

今日節目

▲八、三〇新民體操▲八、五〇初等日語講座（第九九講）內田卓爾▲九、一〇時局解說▲九、三〇新聞▲九、五〇商情行市▲一〇、〇〇行政工作報告（以上北京）▲一一、五〇唱片、大東亞進軍之歌、沈鑒英（青島）▲一二、〇〇報時（東京）家庭常識、如何利用第五次治運的經驗（北京）▲一二、一〇唱片（青島）▲一二、一五娛樂節目、一、奉天大鼓、草船借箭、劉少平、二、絲竹合奏、1佛曲、2蓉禮、3寶讚、4良宵、5漁隱▲一三、一五華語講座、北京市警察半月刊主任陳豪章（北京）▲一三、二五唱片（青島）▲一三、三〇評書、水滸傳（第二八八回）蔣評芳▲一四、三〇新聞▲一四、四五娛樂節目、一、梅花大鼓、黛玉歸天、新鳳雲、二、相聲、富貴圖、劉金、三、嚎子、龍鳳配、馬忠源▲一八、〇〇新聞▲一八、一五兒童時間、燈市口小學學生演播、兒童新聞▲一八、四〇中等日語講座（第九九講）奈田信夫▲一九、一〇京音大鼓、紹雲瀟江、白鳳鳴（以上北京）▲一九、四〇演講、先天道會（青島）▲二〇、〇〇新聞▲二〇、二〇青年時間、一、講話、二、男高音獨奏：1小夜曲（舒博特作曲）、2歌劇：「托斯加」播曲（普其尼作曲）、3春之花（黃自作曲）、4農家樂（黃自作曲）、5教我如何不想他（趙元任作曲）▲二〇、四〇女聲獨唱：1小夜曲（托塞利作曲）、2聖田讚（谷諾作曲）、3椰子之實（日本民歌）、4深月夜（老志誠作曲）、5爲國爭光（瑪斯尼作曲）▲二一、〇〇、一、滿洲影戲、六月雪、德順影戲社演播、二、單弦、成仙（上）常樹田（北京）▲二二、〇〇報時（東京）新聞、新聞解說（北京）▲二二、三〇京劇（北京）地方新聞、預報節目（青島）

日語講座

入院料ハ幾ラデスカ。（尼由！伊恩 力喲！哇 伊哭 拉 爹 斯 卡）（入院費是多少錢？）

一日三圓デゴザイマス。（伊其 尼其 撒恩 嗯恩 爹 勾 雜 伊 媽 斯）（一天是三塊錢。）

遺失居住證聲明欄

第一八三六八〇號居住證遺失　高苑路一號內三戶孫恭業
第一八八七五六號居住證遺失　莘縣路市場一樓三三號傅承勳
第一八八七六〇號居住證遺失　莘縣路市場一樓三三號王成玉
第二四二六一四號居住證遺失　南仲家窪二四一號王寶氏
第六〇四一五四號居住證遺失　桓台路八九號魏汝福
第二三八七三一號居住證遺失　威海路一七九號張翁氏
第二四一六五九號居住證遺失　東吳家村三三五號馬從山
第〇七九〇六二號居住證遺失　貴州路第八院一九四號劉宗年
第〇八一五八五號居住證遺失　莘縣路市場一樓一九號向瑞增
第二二七二九八號居住證遺失　棠陵路一〇三號趙德修
第二二九四六六號居住證遺失　海泊路三三號楊孝神
第〇九〇一一四號居住證遺失　黃島路六五號內四戶殷鳳林
第〇八六二五九號居住證遺失　平度路八號一八戶姜 成
第〇八六二六〇號居住證遺失　平度路八號二八戶姜李氏
第五五二八八號　居住證遺失　台東西二路一一二號陳芳圃
第三〇八四六九號居住證遺失　錯埠嶺村一〇五號于王氏
第三三一五二〇號居住證遺失　南仲家窪六九號胡正富
第三四七〇三三號居住證遺失　東仲家窪十號四五戶劉學訪
第一七三六四七號居住證遺失　金鄉路七九號張維斌
第五五三一六八號居住證遺失　東鎮威海路一四號三戶徐李氏
第五四七七九七號居住證遺失　四方奉化路一六八號劉鳳梧
第二八四一二七號居住證遺失　華陽路二五號王奎倫
第一六〇六九五號居住證遺失　上海路七號禮賢中學高振明
第一七一〇五號　居住證遺失　滄口路一九號劉全任
第二六六七七八號居住證遺失　大名路寫字十號孫桂英
第一一七四八九號居住證遺失　金鄉路三六號內附二戶隋兆鳳
第一四三八〇八號居住證遺失　上海支路七五號文玉蘭
第〇七一〇七六號居住證遺失　城武路二八號五〇二戶王文套
第一二三三一三號居住證遺失　海泊路七九號賀國玉
第一八四九八號　居住證遺失　博山路一九號傅信亭

緊要聲明 敬啓者本寓分四五兩宅長支四宅係穆善堂二支五宅爲穆壽堂先父允立公爲其父繼嗣公之子係出嗣於長支而實係本生二支今因兩支之財產已會分劃清楚惟穆先父中年去世所遺不動產與動產均統歸祖父繼承祖父已逝世故除將祖父寶餘積蓄[illegible]不得侵害外尤有五宅穆壽堂之不動產[illegible]逢鐵氏暨二姑母王逢氏三姑[illegible]經穆家人之同意概不生典賣抵押[illegible]玩等項在未經分別交還分劃之前亦不准擅自處分幸勿私相授受自貽糾紛茲恐各界不明特此登報聲明　膠縣東關穆道北 穆壽堂 謹啓

遺失聲明 鄙人於民國三十一年七月八日由濟南準備銀行開來龍口分行照付濟字第一六〇一二三六號朱國成名下匯票一紙計國幣一百元整今已遺失除向該行掛失外特此聲明作廢　著縣朱國成啓

遺失聲明 敝人領租金口一路二十二號公地一段呈請建設局許可建築樓房圖紙執照及使用執照不慎將該許可圖連築使用[illegible]發新圖外合此聲明編後發現作廢紙　業主安特來勸秀愛夫

遺失聲明 不慎將領之二七四六一號車牌遺失除向警察局註銷外特此登報聲明　正大鋼鐵廠啓

緊要聲明 啓者敝號前已聲明歇業清理財目在此期間關於孫子玉各人在外之一切行動及或有借貸賒欠等事敝號概不負責此啓　東鎮[illegible]

遺失聲明 敝有一六九三七號關路車被人竊去除向警察局註銷外特此登報聲明　四方興隆路六七號陳聖信啓

緊要聲明 茲有敝號担保第五七一〇三三號居住證一枚除向警察局註銷外合亟登報聲明　濟南路二二號源泰祥啓

緊要聲明 敬啓者茲有本號職員[illegible]去本號担保第五四六七五號居住證除報警察局註銷戶籍外特此聲明作廢　海泊村益發合記 敬啓

緊要聲明 啓者敝號夥友王鳳台暨相林二人因回家日久均未返號所領敝號担保之居住證五二四〇四號及五五二四〇五號二紙均被各自帶去理合聲明作廢除呈請警察局註銷外特此登報聲明　台東六路一一六號德增慶啓

緊要聲明 敝號夥友盧文卿於十一月二十三日出號證票由取引所領出第二百九十號徽章一枚及請領徽章之單據均已隨身帶去除向警察局註銷向小港分駐所註銷戶口外嗣後該君在外一切行爲與敝號無涉至伊帶去之居住證徽章等無論何時概作無效特此鄭重聲明　小港一路六十一號德華棧啓

緊要聲明 各界諸君台鑒茲有敝人親子郝明顯因汝使失孝敗產業已脫離父子關係[illegible]以往何場設想業已脫離父子[illegible]有招搖詐騙行爲概與敝人無干恐未週知特此登報聲明

遺失聲明 啓者敝人前由青島市政府領到汶上路三號之一部公地計地一八一方步九〇八並發給土地他項權利證明書附租地圖一件因事變遺失事關產權除呈請財政局補發外特此登報鄭重聲明　業主韓玉清啓

遺失聲明 啓者敝人領有第〇三〇七四號關路車牌不慎被人連車一併竊去除向警察局聲請註銷作廢外特再登報聲明　滋陽路四七號李樹春啓

招募日本做菜女人 以年齡自二十歲至三十歲而能略知日語並能做日本菜飯者爲合格但要保人請於午前來面談　曲阜路十八號青海大樓三樓　北京經濟研究所青島出張所啓

青島特別市製鹼業同業公會籌備會徵求會員啓事 特發起組織製鹼業同業公會業經呈准在案凡本市同業務希於十二月二日以前速到東平路四十五號本籌備會辦理入會手續過期恕不再延此啓

平度縣警察所第二分駐所啓事 [illegible]

花柳科 特備最新電機專醫 淋病下疳 梅毒橫痃 皮膚等病 包皮潰腫 負責根治 短期保癒　張萬年大夫　雲南路八十七號 電話（二）七七四四號

三環白蘭地 牌子老 味道好 定價小　遠東釀酒廠出品 東雲批發 電話2七五三三

中和戲院 山東路北首新築 電話二二六二二 秦月樓 婁亞儒 黃寶岩 韓子峯 楊壽山　午後戲 大名府　全部三國誌 封神榜 古城會　價目

新華大戲院 東鎮 電話三〇五五六 馬盛龍 馬麗雲 崔廣福 李皓明 劉俊華 牛雨聲 小麥芳 尤金圭 小雪芳 賈春燕　午戲 鳳陽婆 借趙雲　夜戲 全本義旗令 一捧雪

金城大戲院 西大森南村路二十二號 坤伶泰斗評劇皇后劇界明星 陳豔霞 花陳紫劉 春福鳳 娥豔君 金霞 金喜　午戲 停演　夜戲 全部宇宙鋒

安平戲院 滄口路十二號 電話二二五四一 每日午後一時至十時止 循環開演

今日選映頭輪古裝豔情巨片 女扮男裝…仲狀元…拜宰相…愧煞鬚眉 名家舞台劇 華麗綵搬演

上集 孟麗君　下期接映 下集 孟麗君　王熙春 屠光啓 主演

明星 安徽路六號 電話二一二六八九 每日下午二點半起開映五場循環 今日隆重獻映 藝華公司偉大出品 李麗華 梅熹 領銜主演 古裝歌唱哀豔巨片 合同記 墮千金小姐 風塵 落難公子 仲狀元 一時運背 各東西 是夫妻 終歸夫妻　下期公演 最後一兵

慈光大戲院 東鎮 雲南路三十三號 電話三六一八八 座價 今天公演 華成影片公司出品 全部有聲對白古裝巨片 孫敏 談瑛 主演 玉蜻蜓 （即評戲挑花菴） 哀豔！傷心！痛！慘！　下期公演 夜來香

光陸電影院 海泊路三十六號 電話二八三七四 環循開演 今天獻演 華新公司最新出品 全部有聲對白歷史巨片 劉瓊 夏霞 主演 岳飛 王梁小挑槍 岳武穆 挑樑王 張邦昌 害忠良　下期公演 玉蜻蜓

光陸 下期公演 古裝哀情巨片 桃花扇 顧蘭君 白雲 主演 再期特選頭輪新片 李麗華 梅熹 主演 英烈傳 古裝歷史歌唱奇情巨片 今天選演 恐怖巨構 美人感人恐怖韻事 陸露明 大膽演出 古裝民間故事巨片 慾燄 莊子戲妻 田氏劈棺 僵屍出現 光怪陸離

新華公司最精秀最大偉構 離奇緊張偵探名片 影界怪傑徐欣夫導演 徐莘園 主演 顧蘭君 韓梅 韓蘭根 姜修 張婉 合演 陳查禮大破隱身盜 匪徒發展 隱身有術 科學眼鏡 揭穿陰謀 奇案層層 偵探束手 埋兵佈陣 撒豆成兵 出神入化 曲折離奇 摧肝裂膽 悚目驚心 血液急促 神志緊張 麵包偵探大顯身手 滑稽梯突笑話百出

福祿壽 電話二七〇二四 東山路六號 一時半起循環開演

五淋白濁一盒斷根
利比兒 リベール
爲使淋病及早平癒 非速殺滅—潛伏在尿道內面滋蔓繁殖的淋菌、驅逐於體外不可。
世上盛的「注入、插入、洗滌」等局部療法、因須嚴重繁複的手續、故一般人安自使用極屬危險、且此種療法、乃祇以前部尿道治療爲目標、所以究竟難收美滿結果。
惟有「特製利比兒」一經內服、即爲腸粘膜所吸收、而於服後四五小時尿色變藍、即被排泄體外、且此時早覺得異常舒適、此乃本品獨特的殺菌、消炎、利尿、鎮痛的顯著強大作用、已經確實奏効的徵證、而爲他品所望塵莫及的卓絕優點。
◎各埠大藥房均有出售
總經理 寅屋大藥房 青島膠州路山東路角
總發行所 竹村製劑所 大阪市南久太郎町二

張笑萍大夫 性病專家 本院對於花柳之淋病苦心研究十數年之久、取各國最新學理、採用二十四小時除淋法、化學四期治毒法、在內二三小時能止痛、以一期梅毒、三期淋毒漏、苦口服、包治全愈、毒串下疳、性魚內日不慢性骨硬、入軟淋急治愈不延期、三性病、女百五日不復發、根治保定、花柳專家張笑萍包治、決不失言　張笑萍花柳病院　地址青島華縣路一百號大華旅社內　通用電話二四二五五號

五星牌洗衣皂 興亞突起 中國先鋒 五星 FIVE STARS SOAP SHIN HSING SOAP WORKS CHINA 選擇原料 加工精製 去垢耐用 價目克已 各百貨均有代售 電話購事送人上 青島新興肥皂廠出品 臨清路五號 電話二九一七三

明星照相 照相明星 藝術精巧 機器尤精 佈置新式 裝璜玲瓏 定價公道 地點適中 諸君光顧 認准明星 青島高密路五四號 電話二四九八九號

隆昌公司 本公司專營報關運輸貨物、及裝火車裝船一切事宜、內部信用鞏固、手續敏捷、而對客事、務求照料圓滿週到、如荷見委、自當竭誠、以副雅意、倘蒙聯袂波引、則尤所歡迎也。 青島館陶路十八號 日商 海陸運送店 電話（二）七五〇一號

新愛利多民 鎮痛 鎮咳 安眠 聖藥 本市及各埠大藥房代售 北京內二區錫拉胡同一號 北京二興製藥社 二〇〇錠入 二十五錠入 百錠入 病院用 五〇〇錠入

派拉蒙金筆 買一送四 敬請諸君立刻惠顧勿再延誤 好運早買筆 要贈品收獲意外 一枝 四枝 剪報有效 空前絕後購筆機會 捷足先登 出立保單 終身保用 隨時隨地 免費修理 退一律不論購任何金筆一枝 立刻奉送左列四大贈品 一、自來墨萬年毛筆一枝 二、新型副號金筆一枝 三、特種改良毛筆一枝 四、甲種改良毛筆一枝 貨價不合包退包換 贈品價值超過筆價 請諸君試購方知不謬 驚人壯舉 偉大犧牲 新型派拉蒙金筆每枝十五元 特種派拉蒙金筆每枝九元 甲種派拉蒙金筆每枝七元 乙種派拉蒙金筆每枝四元 青島美利時分行（北京路中華樓二樓） 分銷處 台東四路八十三號立誠書局 各地分行一律有效

專科性病 內科及花柳科 青島福民醫院 梅毒、淋病、下疳、橫痃、白濁、高根、海洛英、鴉片、嗎啡、吟及一般毒癮、確具把握、保險戒除（說明書免費贈閱） 院址（總院—平度路十七號 分院—單縣路六十五號） 電話 二一八五九五號

滋腎狗強丸 一治先天不足後天失調 一治房事過度 一治腎虧陽事不舉 一治少年早婚元陽不固 一治夢遺滑精 一治腰腿痠痛 一治各部衰弱多小便 以上治症不過舉其大略凡身體虛弱者服之均有不可思議之效 增加夫妻的愛情 增加兒女的生育 增加閨房的樂趣 山東路二二七九 電話二七二 總經理廣東藥品商店 各大藥房均有代售 天津北洋公司 濟南廣東商店 煙台福昌泰 濰縣協記商店 博山福成祥 膠縣宏大藥社

死人保險 要解決死人回籍及保水火車險問題請向本行接洽 本行專營、報關運輸、雜貨貿易、代理保險、長途汽車、火車運輸、代客辦貨、包運靈柩、搬家行李、進口出口、一切手續 青島單縣路六十五號 元一行總行敬啓（電話二一七八八一號） 分行、烟台、威海衛、大連

白帶 （康動唯一創製白帶聖藥）（當日見效兩盒斷根） 婦女無論赤白帶下久必腰腿痠痛頭暈眼花面黃肌瘦飲食無味身體疲倦經期不調子宮寒冷不能生育等症服此白帶丸立見奇效 每盒一元二角 青島代理 三元堂 天合益 山東路 [illegible]

織布木梭 本號新到大批東洋織布木梭批發零售不誤主顧如蒙賜顧勿任歡迎 濟寧路五十八號 復興電業 電話二一、四六八八

精神治病不針不藥 係根據學理、應用精神療法、專治中西醫藥不效之疑難大症、如各種精神病、神經病、神經衰弱、失眠症、疑心病、嬰病、眼病、胃腸病生殖器病、糖尿病、婦科諸病、以及一切惡習等、均能立刻見效、乃日斷根、誠現代最簡捷之根本治療法也。（簡章備索） 精神治療專家宋本昭啓 地址滋陽路八八號全順旅館內電話（二）八九〇七

一失足成千古恨 良大川醫院 總院 縣路十八號 電話二二二二 △徹底剷除 △男女性病 根據科學療法 促進人類幸福 解除隱疾痛苦 主治「男子」遺精早洩 陽痿陰冷 健忘怔忡 生殖機能 神經衰弱 發育不全等症 「女子」下崩 漏虛損 經病帶 久不受孕 及各種子宮病 達到終身永遠的幸福 治療期內禁止房事 診療時間 上午八時至下午十時止

尋花問柳固非正道但人生計會百業競爭在交際場中實所難免既不能免偶然興狂又孰能保障花柳之症不染於身乎況世界文化日進人智愈高性慾之關鎖早經解放是以統計國民所患病狀花柳性病約占十之七八此病傳染雖不能殺身然療之不當求醫錯誤則一失足成千古恨其痛苦之情不堪言狀也花柳病院青市林立然設備完善能爲社會同胞根本謀幸福者屬寥寥本院有見及斯特備歐西新式各種電机療治驅除花柳性病奏效神速儻能爲病者即日解除痛苦也如不相信請臨試之 專科性病 淋病花柳